商報

地址上海四馬路望平街口電話中六零一四三號

中華郵政特准掛號立劵按照總包特別優益寄送之報紙 電報掛號零三六一

SHANGHAI JOURNAL OF COMMERCE

95 FOOCHOW ROAD.

第一千零九十四號

今日四張售大洋三分

▲定報價目 [illegible]

▲廣告刊例 [illegible]

今日本報圖畫廣告 及吳天翁先生之諷刺畫均刊第一張第四版請閱者注意

退保聲明

先父慶吉府君於民國十二年陽歷十二月十五日逝世鄙人年幼力薄不克負荷重任所有先父生前代人擔保等事無論直接間接一律作爲無效特此聲明 諸維矜鑒 胡學愚啓

徵求雷鐵厓先生詩文啓事

富順雷鐵厓先生革命先覺功成不居蒿目時艱卒以憂死身後詩文散佚同人擬爲編輯印行海內外友朋倘有藏弆務請錄副惠寄蘇州梨里柳亞子收爲感 朱經農 楊杏佛 俞劍華 柳亞子 啓

三北公司鳳浦快輪十四日禮拜一直放天津 三北公司啓

南京造幣廠招商標賣廢鐵

本廠歷年積存生熟廢鐵約有五六百噸現奉財政部令准招商投標變價如有欲投標者請即按照左列各條辦理爲荷(一)自陽歷二月十五日起至三月二十一日止爲投標期(二)投標匭設在本廠大廳投標人將標自行投入(一)投標人須先交保證金洋五百元由本廠給領標紙否則無效不得標者保證金退還(一)陽歷四月一日爲開標期在本廠大廳當衆開標以標上認價最多數者爲得標(二)得標人於開標後三日到廠過磅提貨磅清即交全價然後運貨出廠(二)得標人如於開標後三日內不來廠取貨者其保證金充以次多數爲得標(二)欲投標人欲先行來廠察看廢鐵本廠當隨時派員招待但以三月三十一日以前爲度(一)開標時奉財政部派由江蘇財政廳長監視

鑛業銀行緊要啓事

本銀行係蕭良舉諸君在京發起於十二年九月十四日奉財政部第三百十四號批准立案上海籌備處設立在四川路六十九號荷承各界贊助認股踴躍籌辦就緒行將開幕於本月十六日忽有郁葆青在新申各報自載啓事一則略謂本銀行招股新章有將伊名列入發起人等語閱之不勝詫異查本籌辦處既未另訂招股新章而發起人中亦無郁葆青其人且未接到郁某來函具見此次啓事完全僞造事實顯係別有作用深恐各界誤會除由律師專函嚴詰令其答復並更正外謹此聲明

上海女子銀行通告

本銀行各股份繳股期限自去年陰歷臘月二十日起至今年陰歷正月底截止本埠付款處在上海銀行中華銀行隆泰經收莊外埠除鎮江元生莊外經收均在上海銀行各分行經收此啓

中央信託股份有限公司召集第三屆股東定期會

本公司股東定期會經董事會議決定於民國十三年三月二日(即陰曆正月二十七日)下午二時假上海總商會議事廳開會在股諸君請於開會以前五日內携帶股票至上海四川路五十三號本公司股務處驗取入場劵及選舉票以憑屆期蒞會再本公司股票在會期前一個月內(二月二日起至會終日止)暫停過戶除函達外特此公告

辛西學社夜校通告

本夜校現先辦英文商業專科分本科二級預科六級定陽歷二月十六日開始報名二十五日驗新生二十六日開學章程函索即寄 校址虹口公平路一○一號 校長周錫三啓

上海青年會分設法租界職業中學日校夜校招生

程度 (日校)初中各級及預科(夜校)商算各級英文簿記 攷期 陰曆正月十二日十九日 章程附郵函索 校址寧波路會館隔壁 校長朱樹翹 主任王步實 同啓

上海青年會日校夜校招生

程度 (日校)高中文科商科初中師範科各級(夜校)初等各級高等各科 攷期 (日校)二月十八十九念號(夜校)二月念一念二號(舊生登冊)十八十九號 報名即日起繳費一元 章程函索附郵五分 校址四川路百念號 校長朱樹翹啓

寰球中國學生會日校夜校招生

本會日校小學一級至六級夜校英文商科一級至八級及各種專科均有餘額即日起開報名隨到隨考 報名費一元不取發還取錄後扣除 章程函索取均可 校址卡德路九十五號洋房 會長許秋颿 方椒伯 李登輝 校長朱少屏同啓

上海市北公學中學部暨附屬女子小學招生

中學部 本公學向中部編制採用分科選科制分爲文商兩科課程又分必修選修兩種得由學生志願自行擇定並以英文一科爲學習科學之要素特加注重敦聘周越然先生主講英語某某等課此外各教員亦均大學或專門畢業初中一二三年級程度者均可插班其英算程度不及初中者得入預科補習校址在閘北寶山路西永興路(即北車站旱橋北堍下家宅) 附屬小學女學 均分高級小學初級小學各級完全學科注重國文英算訓育主張切實陶冶現定陽歷二月二十日開學考期自二月十五日起隨到隨攷凡有初中一二三年級程度者均可插班 考校址在北火車站慶祥里(附告)各科詳章函索即寄 校長唐伯耆啓

上海民立中學校招考新生

本校定於陽歷二月十八日即陰歷正月十四日下午二時招考初級中學一年級及預科一二年級新生凡投考中學者須先期來校報名隨繳四寸半身最近軟照片一張報名費一元錄取與否概不退還投考預科者但繳照片免繳報名費報名期限以陽歷二月十七日爲止章程函索附郵五分 校長蘇穎傑白

南洋路礦學校招生

本校於二月二十六日招考土木科一年級中學一二三四年級插班生函索詳章及投考規程須附郵票三分 校址小沙渡路西首十八號康腦脫路 校長朱文鑫啓

上海中華體育師範學校招收本預科生

本校爲促進體育事業起見特將程度提高學額擴充招收預科本科新生各一級(報名日期)自即日起至二月念八日止(考試日期)第二次二月念二日至念九日欲閱詳細章程函索附郵票二分即寄(報名處)西門外林蔭路底中華武術會 詳見中報商報新聞報時事新報二報 校長吳志青啓

上海電報局廣告 吉林五常縣已開局通報此啓

你們的兒童新年中需要什麼?

玩具

三百五十種精美價廉的教育玩具,取價都很低廉,實給你們的兒童,不但能使他們快樂,且可以簡單的科學常識灌輸給他們。

圖書

兒童世界、兒童畫報、好孩子,以及兒童詩歌、小說、劇本、笑話、故事、遊記、謎語、童話等百數十種,都是兒童們智慧的食糧,快來替他們選購吧!

教育玩具及兒童用書均印有目錄承索即寄

商務印書館啓

人莫不欲知其將來;惟因將來之不可得而知,乃卜之蓍筮,叩之星相,其實人定勝天,將來者今日之結果也:種瓜得瓜,種豆得豆,故

閣下欲成新商業之人材,今日即應研究商學.

上海商務印書館函授學社

商業預科 業已開辦

入學程度:已習過英文四五年於普通英文英文法均有根底者

簡章贈閱:請函致上海寶山路商務印書館本社索取當即寄奉

◀預科科目▶

1. Business Literature: A collection of representative business writings.
2. Stories of Great Business Men: Specially written life sketches of modern business men.
3. Business Documents: Specimens of important business papers with notes.
4. Business Conversation: Practical and covering all important lines of business.
5. Business Correspondence: Principles and practice of business letter-writing.
6. Elementary Commercial Geography: Up-to-date and authoritative.
7. Translation of Commercial News: Representative types of commercial and financial news well translated.
8. Commercial Arithmetic: Arithmetic applied to all business activities.

商務印書館出版

新學制小學校藝術科音樂科革新的課本

新學制初級小學 形象藝術 教科書八冊 教授書八冊 開學前可出三冊 各一角二分

宗亮寰編 形藝(形象藝術)是一種新設的科目注重養成兒童審美和發表意象的能力其範圍包括繪畫剪貼塑造其作業包括賞鑒研究製作比舊制的圖畫科擴大了許多本館特請新學制形藝課程綱要起草員宗君編輯此書以供各校採用內容極爲新穎。

新學制初級小學 工用藝術 教科書八冊 教授書八冊 開學前可出二冊 各八分

熊翥高編 工藝注重衣食住所需普通的原料和來源並製作法的研究實習把向來手工中的豆細工摺紙工……等純費精力而價值很少的東西一律汰除。本書編者熊君即係新學制工用藝術課程綱要起草人故編製完善材料適當可說是今日小學校極好的工藝教本。

新學制初級小學 音樂 教科書八冊 教授書八冊 開學前可出二冊 各八分

傅彥長編 從前出版的唱歌集多數是採取東西洋曲譜硬添歌詞而且往往說理說道毫無美感。本書由音樂專家傅彥長君選取有美感的兒童詩歌配以曲譜並羅致音樂常識和最新教學方法編製而成實爲音樂教本中之創作。

新學制初級小學教科書

▲國語 教科書 前四各一角 後四各一角二分 教授書 八冊各三角

▲社會 教科書 前四各八分 後四各一角 教授書 八冊各二角

▲自然 教科書 前四各八分 後四各一角 教授書 八冊各二角

▲常識 教科書 八冊各一角 教授書 八冊各二角

▲算術 教科書 八冊各八分 教授書 八冊各二角

樣本承索即寄

振新氷鮮鰣魚

本公司新發明氷鮮鰣魚爲新年請客之無上佳品早蒙中外紳商所贊許因此本埠中西菜館均有預備仍設分銷處在南京路鐵房子小菜場出售恐未周知特此廣告 上海廣東A字十三號 振新氷鮮貿易公司謹啓

雲山流連隸書例

(楹聯)五尺以下一元 五尺以上二元 (屏條)每幅同楹聯 (直幅)倍楹聯 (紈執扇名刺)每件一元 (扁額)方尺以內一元 方尺以上二元 收件處四馬路商報館

名醫 張百銘秘製靈藥

先生以名儒出爲名醫爲觀中丞所賞識自吳淞馬路工程局交卸後益復肆志于醫二十年來活人無算而婦科喉科痔科尤爲人所傳頌其先人寶善堂先生痢辦四明公所及仁濟善堂大有功于滬瀆故辦一項不取厚謝並有肝胃氣痛金不換止咳肺露精製藥丸異常隨診施送外照本發售亦濟世之意也○醫寓仍在英大馬路南香粉弄永吉里○醫藥衛生學會同人公啓

萬國救濟俄僑難民義賑第四期副劵正月念七日開獎

頭獎二萬元 每張二元 每條二角 會址 上海法租界葆三路十六號 朱 電報掛號一九二○ 電話中央六五六○

廣濟(籌募山東平民工廠基金)**甲劵一等三萬元**

一二三等獎均有末一字

後天上海開籤

慈善救濟會籌募游民工廠基金還本債券 甲種二月初五 乙種正月二十二日 開籤

評論

窒息的苦悶

畏壘

中國時局之幻化。幾有一種公式。大抵一新形勢起。社會空氣。感受突變。必有一度新緊張。然緊張者。暫時的現狀耳。暫時緊張之後。必繼之以長期之沉悶。而後始再入一度新變化。新變化起。又緊張。又長期沉悶。如是者周而復始。如轉環而不息。擬之天候。陰晦之日千。而霽朗者不過一剎那。光明之神。永在天際而不可即。生息其間者。幾何不窒息欲死。

譬之去年十月之變。此非尋常犯法之舉可比也。此非勢力的替換問題。新舊的衝突問題。而國家民族精神生命之生死問題也。環宇之內。能讀書識字略知做人道理者若干人。其心悅誠服謂曹錕是合法產出總攬統治權者有幾。統張兵。居勢要。受國民之寬容厚望。以討賊勘亂相期待者若干人。其信誓旦旦。決與賄成之政不兩立者。宣言通電。亦彰然在人耳目矣。然而大紳巨商。唯知曰和平和平。獨立省分。唯知曰保境保境。社會不聞有推翻僭竊政府之組織或運動。軍人唯知張虛陣而不作積極討伐之準備。舉竟何所怯。何所疑。何所待。而緩慢若此。而觀望游移若此。

夫吾人固知賄選之非。與僭竊政府之應推翻。雖口誦和平者亦心知其意也。執和平運動者而問之曰。若願作曹錕統治下之順民乎。吾知其父母所賦予之一點人性。必將促其立時回答曰不然。執社會一般觀望酣嬉之人士而問之曰。中國之時局。不從掃除北京惡勢力洗刷賄選之罪惡入手。有其他辦法乎。吾知其常識又將促其回答曰無有也。然而其怠慢如故。其不感痛癢如故。其最大之表示。無過於心中之否認。雖心中否認曹錕。而苟且生活於其政令之下如故。或間接的甘受其政令之支配又如故。人亦有言。中國民族對於正義之表示。有一特點曰腹誹。然腹誹有何力量乎。今日腹誹。明日腹誹。被腹誹者鞏固者壽日膨日大而無如何也。時局不因腹誹而清明。阻礙不因腹誹而消失。羞恥不因腹誹而湔滌也。腹誹者奈何猶不自反乎。

今試就宣言否認賄選之軍人而問之曰。苟曹錕假爾以辭色。爾亦將靦然歸附乎。吾又知其必怫然不悅以爲面辱之也。然而其所以證實當時宣言旨趣者。無過於勤兵自保。不使北京任一個官吏。不使北京得一文稅收。如是而止焉。應酬政客。應酬民意。曰姑稍待之。吾必舉討伐之師。其意若謂保留得一個討賊態度在。終使竊國者有所憚。然此種保留。值得幾文錢乎。獨立自治。不使北京勢力侵入。即可作討賊戡亂解釋乎。夫固知非常之舉。當謀定而後動也。然準備期間不亦太長乎。

夫賄選之舉。不僅曹錕與五百議員間錢的授受問題也。自有此一幕惡劇。北京之統治。到處皆蒙不潔。國家的機關。全部皆陷於不乾淨不正當。此後進行之一切政治。若不揭去此層穢濁之表皮。乃無一條路可通。時日愈多。障蔽愈深。懺祓愈不易。而吾國民若要留一國家之名義以做人。則廓清之事業遲早必須做。併命的犧牲遲早必須受。且賄選之舉。乃北洋馬弁政治末流應有之潰決。亦可謂虛僞共和遞演必至之一種終極。故以歷史的眼光觀之。此正天予吾人以澄清之機會。天予吾人以重造其國之機會。天予吾人以懺悔從前怠職造亂的罪惡之機會。亦天予一般陷入反動政治中之軍人以自表人性自尋生路之機會也。此時機而猶能以不感痛癢之態度臨之。則不如大家收拾歷史以來之道德教條。廉恥觀念。立國精神。一一繳還於吾祖黃帝之靈之墓下。而從今以後。一聽世界波濤來洗灌。諷我於蝦夷滅種之墟可。浮我於黑奴紅隸之域可。夷我子孫於下等動物之列亦無不可也。

人類最苦者有回憶的知識。賄選初成時。國民所感受之悲憤。軍人所表現之義愠。歷歷尚在我心頭。而今則事過情遷。若無聞。若無見。一些激昂之氣慨。若尚存。若已亡。謂前日之事爲僞乎。那得有如此逼眞之僞。謂前日之事爲眞乎。那得有如此不生作用之誠。夫吾人之意識中。有時往往有感受劇烈的驚愕。而暫時卽消失者。此必事不關己而始然也。若生斯食斯之國家。受細人奸慝之戕賊。此何如事而以劇場觀客之態度臨之乎。而歌哭慷慨。應有盡有。如演劇者之搬演一番揚長下台乎。嗚呼。吾觀於數月以來正義空氣之日沉日亡。靖亂聲浪之日降日低。而幾不自信吾曩所見聞之爲眞事爲實相也。敢告國內之有識有望者。若自審有力。則應爲之事。急起勿復再待。若自審無力。則何如死心塌地。拜倒曹錕腳下。令時局充量發揮其惡濁性以至於極點。以待國民澈底覺悟後從新起眞實的大掃除。若其張空拳。欺當世。不生不死。不進不退。則吾人實受不住此長期的窒息之苦悶。

電訊

曹錕積極謀直系團結

▲與洛甯往還電報甚多……派交吳南下訪齊
▲反直派猶弛緩散漫……他日噬臍無及矣

本社北京十六日電 公府連日與吳佩孚·齊燮元密電往還甚多、擬俟段做壽時、在津召集統一會議、

本社北京十六日電 曹錕擬使吳毓麟赴甯、訪齊燮元·杜錫珪、其任務與齊商孫傳芳北調地盤、與杜商畀溫樹德海疆使或渤海艦隊司令、及軍餉問題、吳因欲乘便考察津浦路政、故願一行、并討論爲段做壽方法、

本社北京十六日電 李鼎新以溫樹德在靑島、人地不宜、中外訾議、特令調駐龍口·烟台、

本社北京十六日電 張國淦·吳毓麟均感冒、不到部、孫寶琦在閣席聲稱、曹錕決派吳毓麟赴甯、囑鉄日(十六)到吳宅轉告、

雷殷提案請認蘇俄

▲有六大理由

本社北京十六日電 雷殷提六大理由、促承認蘇俄、速開中俄會議、恢復邦交、解決懸案、

本社北京十六日電 張壽增電外部、蘇俄要求引渡謀亂白黨懲辦、請示應付、

本社北京十六日電 道勝函加拉罕、反對蘇俄處分中東路、有七理由、

東方社北京十六日電 以提唱新思想爲特徵之中國晨報、今日關於中俄問題、揭論如左、『中國外交當局欲追隨日美兩國之態度、』次述『承認俄國、非卽贊成共產黨之意味、自由承認可也、』謂『以承認與懸案、分開論之、亦無不可、』主張承認之必要、提唱無條件承認、而論『藉以永久中國與勞農俄國之交友關係、』就於要求外蒙之赤軍撤退、述『中國當努力除去駐兵之口實之必要、』結論謂『對於加拉罕氏、希望努力於可及的緩和開會議之暗礁之事實』云云、蓋自英意承認俄國以來、中國之輿論、亦著傾於承認說矣、

東方社北京十六日電 日昨參議院議員雷殷氏、向國會建議恢復中俄國交、而述其希望與意見、

曹錕不敢開罪洛吳

▲膠澳督辦問題

本社北京十六日電 曹恐駁回洛吳薦高恩洪爲膠澳督辦、有礙體面、今日(十六)電熊炳琦、諷自辭兼職、

本社北京十六日電 府秘書廳電吳佩孚、奉諭膠澳督辦未便更動、

參院閉會有期

▲將先議審判規則

本社北京十六日電 昨日(十五)參院議決、宥日(念六)閉會、並訂巧日(十八)開議審判規則、

康有爲請查究盜經

▲欲借官力先聲嚇人
▲要名譽何如不作賊

本社北京十六日電 康有爲函孫寶琦、否認在陝盜經、並請電陝督查辦造謠者、賠償名譽損失、孫不理、

金佛郎案將再駁覆

▲草稿已提閣席……下次閣議討論

本社北京十六日電 閣議、程克·吳毓麟未到、顧維鈞將油印之金佛郎案駁覆草稿分散後、即散、俟下次再討論、

遣送無業俄僑回國

本社北京十六日電 院通令各省、遣送無業俄僑回國、

清廢帝做壽

本社北京十六日電 溥儀二旬壽、今晨(十六)九時在乾淸宮受賀、演戲設宴、官吏入賀者頗多、

張福來入府覲曹

本社北京十六日電 張福來昨晚(十五)六時抵京、駐袁家花園、今晨(十六)覲曹、在府午餐、閣員爲陪、

又一批提副選案者

本社北京十六日電 吳景濂系薛丹曦等四十餘人提案、舉行副選案、

李家鏊由哈赴俄

▲與此老外交家努力

本社北京十六日電 哈訊、李家鏊昨晚(十五)偕隨員十餘人出發、赴莫斯科、

交部維持龍烟礦

本社北京十六日電 交部撥路欵百萬、維持龍烟礦、

劉存厚電告佔成都

本社北京十六日電 劉存厚寒(十四)電報告、佔領成都、敵已不能成軍、

交部裁員減薪

本社北京十六日電 交部令裁本部顧問諮議由議員改名兼職者五十餘人、又部員減薪者四十餘人、共月減二萬餘元、

美參院討論油案

▲哈定氏出售梅陞星報之謠言引起公憤

路透社十四日華盛頓電 參院油案調查委員會今日向柯立芝總統告以不能承認特朗氏與波美倫氏二人爲政府特別律師、柯立芝總統乃撤回史特朗氏之委任、但波美倫氏之委任則未撤回、因委員會未有可証明波美倫無此資格之據也、

路透社十五日華盛頓電 柯立芝總統擬委任費城羅白孜氏爲辦理油案之政府律師、以代史特朗氏、

路透社十六日華盛頓電 參院已贊成白羅孜氏與波美倫氏爲油案政府律師、

路透社十四日華盛頓電 油案發展甚速、銀行家樊德里浦氏昨發驚人之言、涉及前總統哈定氏、內有傳說哈定氏未死時、出售梅陞星報、得價逾恒等語、此言已引起公憤、故油案調查會傳樊氏詰問、

路透社十五日華盛頓電 樊德里浦氏今日向油案調查委員會陳說一切、渠未有實可爲其言論中涉及哈定氏之理由、但謂梅陞星報之出售情形、宜加以調查、因外有謠言之故、使人注意以息謠諑、當亦公共之責、渠乃哈定之老友、今爲此言、不過欲洗刷哈定名譽、以絕不利於哈定之耳語而已云、參院已成立兩議案、此爲油案中甚關重要之發展、第一請國務院檢送與哥倫比亞條約有關之各項外交文件、據聞此約之批准、油公司與當時內務部長福爾氏運動甚力、第二請國務院檢送關於美人公司在俄羅斯·墨西哥·美索波太米亞·巴力斯坦·緬甸·波斯等、外國謀取採油讓與權之文件、

魯熊處置稅局風潮

▲將以省令撤消廳令

本社濟南十六日電 熊炳琦因財廳長王宗元受杜尙播弄、更動大批稅局長、釀成風潮、擬以省令撤廳令、六稽征局、招商承辦、

田仲香案毋須覆驗

本社漢口十六日電 高檢廳認田仲香案原驗無疑竇、却下覆驗聲請書、

鄂人反對市政墊欵

▲願始終堅持勿中途軟化

本社漢口十六日電 武昌商界及漢口報界、均認市政墊欵弊害鉅、多數堅持反對論、當局正力事疏通、議員方面、亦有少數反對、

魯省軍官赴洛何爲

本社徐州十六日電 濟南鎮守使施從濱、烟台鎮守使張懷斌、旅長吳長植、胡鼎三等、諫日(十六)來徐、定篠日赴洛謁吳佩孚、

湘軍阻止滇軍返省

本社香港十六日電 孫刪日(十五)檢閱湘軍、

本社香港十六日電 石龍滇軍返省、被湘軍阻止、謂奉元帥令、前敵軍無令不得自退、省長有改任胡漢民說、

豐台案受傷者病重

路透社十六日北京電 京奉鐵路洋員被毆案、現更重大、初意該洋員不日或須到京經外科醫士醫治、今悉所受之傷似將永難痊愈、英使署現正力促中政府速辦毆該洋員之軍官陳某、但軍界加以保護、外交部雖竭力辦理此事、奈無效果、續電云、查陳爲湖北厘金局收捐人、政府已令蕭耀南逮捕之、又據官場消息、行凶之兵一名、業已就逮、刻在北京候審、

英政府政策結束辯論

▲海部答覆駐華英艦隊中花柳病猖行事

路透社十四日倫敦電 下院今日已結束政府政策之辯論、並未有人動議付表決、首相麥氏宣稱、帝國防務委員會現正依視前更廣之意義研究防務全問題、匪特僅就海陸軍及航空軍實力之觀察占爲之、且注重內政外交及國際政策、若下院決定政府有瀆職情事、則政府決不留任五分鐘云、

路透社十四日倫敦電 海軍部國會秘書愛芒氏今日在下院答覆保守黨女議員愛斯托子爵夫人之質問、謂海軍部現正嚴重考慮駐華英艦隊中花柳病猖行事、愛斯托力主照東方其他口岸辦法、停閉香港等埠領執照之妓樓、愛芒氏謂該問題已將交殖民部、

足尾銅山爆發益烈

▲礦工停止工作

東通社十六日東京電 足尾銅山爆發以後、坑內噴火甚猛、燒失區域、尙不明瞭、惟十五日午后五時、工作已不可能、雖搬入蒸氣筒、而坑內工作之坑火、均被窒息、已逐六十餘人至病院診治、時適礦工大會開演說會、覩此情形、深抱不安、工人皆不願工作、雖由栃木縣嚴重警戒、而町民人心洶洶、咸有戒心、聞將由宇都宮十四師團派軍隊應援云、

德國付賠欵之能力

▲國際專家委員會之意見

路透社十五日巴黎電 國際專家委員會之意、德國依某種條件、力能交付賠欵、但德國徵稅制必須改革、其富民擔任之財政義務、須加增重、

國際債務委員會

▲二月中在華盛頓舉行

路透社十五日巴黎電 討論鞏固協約國間債務之委員定二月十八日在華盛頓開會、

英相對歐事之意見

▲國際善後會議之前途

路透社十五日巴黎電 法國晨報倫敦訪員沙歐文氏與英相麥氏晤談、英相謂渠對於舉行國際善後會議之說、未有一定成見、會議必須爲此段落之結束、而非其開端、苟不豫先研究各問題、而完全澄清之、則雖會議亦無效果、渠願與法國互換坦白、誠實之意見、由大使傳達、如遇必要則以個人函件達之、意見參差、亦無妨事、祇須不另有目的耳、渠欲討論主義、而不攻擊個人、渠不用計謀、亦不用外交中複雜手續、但沿直道而行、專欲與法國會同解決若干重要難題、以減輕歐洲之困苦云、英相富於理想、確信人類進步之可能性、英相承認德國黷戰分子漸占勢力之事實、並謂英法人民未曾用最善方法以扶助德國穩健人民之道德、今日德國良民或已喪亡於貧窶、英法人必須擁護德國之優秀分子、而删除其帝制及戰爭之思想、法英應在道德上經濟上及政治上合作、以祛除歐洲之惡云、英相之結論謂吾人其以信任行事、

法衆院否決募債案

路透社十六日巴黎電 衆院因法政府之請、已以三〇八票對二〇二票否決籌募一百萬萬佛郎有獎債券不給利息之提議、

英國運輸業將罷工

▲談判業已中斷

路透社十五日倫敦電 運輸工團之政治與國際科書記鐵勒特氏(國會議員)今日聲稱、港工會議一再展期、其結果如每日加賚二先令之要求不於今夜照准、則港工定將於星期六日罷工、

路透社十五日倫敦電 港工爭端之談判業已中斷、明日定將罷工、工部現作最後之調解、請港工代表暫留倫敦、明日重行集議、各代表未允延程返里、但已發出電信、證實星期六日午時停業之通告、

路透社十六日倫敦電 英國各口岸之運輸工人不下十二萬人將於今午停止工作、但談判尙未絕望、今晨將有最後之努力、如果罷工、則出洋貨物之運輸將立即停止、設罷工延長數日、煤礦將失業、其他工業將受影響、而民食缺乏與食價騰貴之問題、亦將發作矣、船港在星期六日午後及星期日本無甚工作、故罷工之影響、須至星期一始可覺知、而在星期一日以前、調停人尙有努力調處之餘地、若罷工蔓延、有關係之工團亦起而響應、則罷工人其常有一百二十萬人、

英國紗廠發生風潮

路透社十五日倫敦電 英國阿爾丹附近桑翰棉紡公司之紗廠、有工人三萬名、現發生衝突、所爭之點極關重要、或將釀成廠主停工之舉、而涉及凡在聯合會之各廠及十五萬工人、廠主現召集全業會議、定本月二十六日開會、

埃及古墓中止搜探

路透社埃及魯克索爾電 加德氏今晨至古墓前、警察長示以政府拒其入內之命令、乃引退、

美海部打消北極探險

路透社十五日華盛頓電 柯立芝總統已命中止實行於今晨以海軍飛機往探北極之舉、因經費太巨之故、海軍部長鄧璧稱外間對於以三十五萬美金探極、嘖有煩言、故總統特命在國會表示意見之前暫緩實行、

南斐女子參政之曙光

路透社十六日開浦唐電 南斐開浦唐議會以五四對四八票之二讀通過女子選舉權議案、首相斯末資將軍贊成此案、指陳開浦省之困難、謂該省婦人男子有投票資格、

墨西哥政府軍告捷

路透社十五日墨京電 政府軍已於昨日入瓜達拉加那、居民撒花于途以歡迎之、統將愛斯柯巴將軍雖受傷、命卽進攻摩里列亞、據未徵實消息、政府軍已占據土克斯巴、

波蘭國會核准對日條約

路透社十六日華沙電 國會外交委員會已一致核准波蘭日本商約及航務條約、

日本在美募債逾額

路透社十五日紐約電 日本借欵已大逾原額、

要聞

時局上之兩大問題

▲王占元到京報告赴奉結果
▲滬警廳長問題又將起糾紛

十五日京訊云、邇來時局紛紜、變化匪騰、不可捉摸、故此項消息亦錯綜紛歧、茲將各方面消息併誌如下、

▲直奉問題　日前張景惠來京、政界頗傳張負有商權直奉和議任務、並謂張由京到津、晤王占元李際春、爲長時間之談話、交換意見、並偕王氏赴奉、與張作霖磋商議和之具體辦法、聞王氏已於前日(十三日)上午十時來京、午後入府謁見曹錕、報告赴奉結果、據云奉張已同意雙方先行撤防、再對歷次接洽之條件加以考慮、即擇期開榆關會議、簽訂協約云云、但據日本某通信社昨日傳出消息、則謂王占元到奉後、與張作霖屢次接洽和議問題、然因孫文代表葉恭綽、段祺瑞代表與光新及盧永祥代表某等往來奉天、絡繹不絕、於是和議問題不免發生障礙、王氏若悶萬端、知和議終難實現、當即返京、會向人言、直奉和議業已絕望云云、

▲對浙問題　閩浙問題近頃傳說亦不一致、據外人方面消息、孫傳芳出巡閩省上游、並遣其膂屬赴滬、實抱有浙之圖野心、蓋吳佩孚有意以孫傳芳督贛、且此項命令不日或可發表、而此事當即爲孫與浙盧開戰之導火線也、

▲蘇浙問題　本與閩浙問題有關、據外人方面消息近頃杭州方面請張作霖急送武裝汽車到浙、(與張作霖在上海汽車公司以美金三萬五千元所購之武裝汽車相同)而南京方面不日亦將有機關槍十二架運到、似此行動、頗足見兩省局勢之緊張、又淞滬警察廳長問題、爲江浙間之一問大題、南京方面前派申振剛赴滬接任、因何豐林拒絕、遂又返甯、惟齊燮元對此大不甘心、前月對某外報記者談話、猶曉曉於此事謂此問題終必解決云云、頃據政界消息、此事表面上雖暫告段落、而內幕積極進行、仍不肯放鬆一步、當孫寶琦組閣之際、申即銜齊督密令、潛行赴京、以維持申氏淞滬警廳爲某事交換條件、茲據甯訊、本月九日北京已將淞滬警察廳長申振剛之任命狀頒發到省、省署即轉交申氏具領、申氏自得此項任命狀後、連日宴酬各界及旅甯紳耆、至爲忙碌、據申氏自述、待陰歷元宵過後、即携眷赴滬、再與滬人士接洽妥當後、以便履任云云、據此則江浙問題、恐更緊一步矣、但政界昨傳出消息、盧永祥刻以洛吳迭派員表示和意、昨乃派李景泌赴洛報聘、李爲浙之陸軍測量局局長、昔與在第三師充營長時、李於同師充副官、誼屬同寅、盧以其與吳爲舊識、故遣之往、李於夏正初四晨間由杭啓程、即晚由滬轉車由甯北上、隨帶有盧致吳親筆手函、函約三百字左右、內容大致除寒暄外、亦頗有表示之意見云云、

衆院之行政委員會

▲議決由王經佐代理秘書長

十五日京訊云、衆議院院內臨時行政委員會、昨日(十四)下午二時開會、延長時間至三時五分、出席委員十一人、續到一人、共十二人、輪推新疆議員張瑞主席、報告 發給秘書廳書記 及議員薪水各情形、葛莊謂前日本會議決出席證、明日開會、即可照辦、先由秘書長向會報告、陳議員質問代理秘書長王大經、謂牟議員琳等關於更易本院秘書長問題、何以不向大會報告、王謂已經報告、衆謂此事不確、李燮陽謂秘書長積壓公文書、實屬瀆職、應即免職、以示懲戒、並爲以後秘書廳辦公袒護與前議長者戒、葛莊王治鎏等贊成李說、遂議決以議事科科長王經佐代理秘書長、主席謂前次行政委員會議決以蔣曦明代理本院秘書長、因臨時主席不允簽名、致成懸案、現在應如何辦法、王恩溥謂可以負責之各委員簽名、李燮陽等稍持異議、遂硬定向今日大會報告、再定辦法、李燮陽主張組織行政委員辦公處、於各科調一秘書到處辦事、衆認爲可行、當指定議事科秘書李冀侯爲主任秘書、再於各科調一人辦事、李燮陽謂秘書長調查離京議員應行辭職者、可提出報告大會、時已五時三十分遂散會、

中俄會議能再開乎

▲俄代表團對王正廷頗懷疑

十五日京訊云、王正廷應召來京、中俄會議之消息、遂又照例點綴、王在滬對新聞記者宣言中俄會議三月內即可舉行、惟中俄會議係中俄兩方之事、在王氏固如此希望、至俄代表團能否如王氏之願、尙屬問題、據昨日所得俄人方面消息、則代表團方面尙不如是容易、蓋蘇俄之唯一要求爲承認、王氏談話(見昨日本報)中有『尙有幾多問題須先爲解決』及『行與俄國代表協議』等語、『對承認問題』尙屬含混、則代表團之懷疑自意中事也、茲將俄人消息原文照錄、以供讀者參考、『最近報載王正廷會表示中俄會議、將於三月舉行一俟王氏回京即與俄代表進行磋商云云、據俄代表團方面之意見、上項消息是否爲王氏之表示、抑爲外間之傳言、殊屬疑問、若王氏對於舉行會議前先行恢復邦交之舉、仍持異議、則會議恐待年終仍難舉行、關於此問題、只待決定、無須磋商、今王氏對之尙欲加以考慮、而以爲尙待磋商、俄代表團對此頗具疑問、加拉罕與王正廷往返公函中、已將各問題盡行包括、加氏最後致王氏函、王氏至今尙未作覆、故目前應視王氏之表示矣、中俄會議之一線希望、即在王氏飼意蘇聯政府之議、即英國已實行之正式承認蘇聯是也』、

京聞述要

▲德國賠款即將解決　德國賠款問題、因昨年中德委員業已議有草案、故此次賡續前議、進行異常迅速、昨據政界秘密消息云、此事大體業已確定、其協定內容與昨年草案、大致相同、唯中有數項頗有修改、現時政府嚴禁漏洩、故外間鮮知其詳、聞德使已電請該國政府訓示、斐格因避人耳目之故、早已回滬矣、所聞如是、姑誌之以待證實、

▲金佛郎案暫行擱置　昨日閣議、由顧維鈞報告八國駁牒內容大意、謂侯原文譯出後、再行愼重考慮、諸閣員中有主即時駁覆者、有主付海牙公斷、因懾於輿論不敢明目主張者、孫寶琦似爲力主駁覆之一人、但以閣員意見不一致、而原文又未譯完、祇得暫行擱置、或謂此案將來恐不免有變相的承認之舉、而交付公斷、即其中有力主張之一、國人正宜嚴重督視焉、

▲國務院公布之議案　昨日(十四日星期四)爲國務會議例會之期、國務院公布之議決案如左、(一)財政部呈請將各省區辦理印花稅應受懲戒處分各經徵官、參照徵收田賦考成條例、酌擬辦法、議決照辦、(二)議定外交部特派河南交涉員謝鈺庭免職、遺缺以李心靈簡任、(一)議定陝西全省警務處處長郭綸相稱職照准、遺缺以馬浩簡任、(二)議定暫署廣西高等審判廳廳長藍呈祺免職、另候任用、遺缺以何慶雲簡任、

▲阿富汗望我國承認　外交部頃據駐法公使陳籙來電、略謂據駐滬阿富汗公使照稱、阿與法意諸國已互派駐使、希望貴國早予承認相換使節訂立正式條約等情、特請速示辦法、俾資答覆該使云云、

▲芳澤否認私運軍火　外交部前曾致函駐京芳澤日使、謂據探報、膠澳商埠發現日商船秘密運售大宗軍械之事、請即設法取締、昨接芳澤復稱、貴政府來函謂敝國僑商在膠澳商埠私售軍火一事、業經電飭當地日領詳查、據復確無其事云云、

▲海圻軍艦開往烟台　北歸海軍以青島爲住在軍港一事、因青島公民一致力爭、日本領事亦提出抗議、故有改以烟台龍口爲根據地之說、據日人方面消息、北歸艦隊中之軍艦海圻已於十一日搭陸戰隊約一營、由青島啟碇赴芝罘、並預定在該港滯留二三個月之久、該艦此行之任務、想係預備在龍口芝罘方面作北歸艦隊之根據地云、

▲十四日閣議之要案　昨日國務會議、於上午十時半開會、除教長張國淦臨時請假外、其他閣員、一致出席、除金佛郎案外、尙有要案數起、(一)外交部提出駐京德荷兩使、要求發還上海德荷水線公司財產案、議決准予發還(二)吳佩孚電請速撥統一費、免誤援粵時機、又川督劉存厚、電請轉令四川稽核所、照撥所部餉費、均經議決交財政部査核辦理、此外對於僑務局提出之華僑出洋護照條例、亦略有討論、此項執照、係專爲華人往日本及朝鮮兩處經商及充勞工者之用、由外內農三部、根據僑務局陳報、會同提議、大致謂華人出洋之商人及勞工、以日本朝鮮兩處爲最多、就朝鮮而言、每年往來華人達一二萬之多、內商人居其三、勞工居其七、駐居該地之領事對于僑民情狀、亦罕有報告、致僑民數目之多寡、綜亦漫無查考、此項執照一經頒布、庶可稍示限制、便於核查、每張執照收費一元八角、衆以該條例內容尙未完善、蓋一照費太貴、殊非獎勵移民之意、結果仍交各主管機關詳核後、再行討論、旋即散會、由薛篤弼李鼎新入府報告云、

▲顏惠慶之外交談片　頃顏惠慶對某外國記者有關於關稅特別會議之談話、其言曰、倘列強能速贊成中國召集特別關稅會議、則中國所欠列強之債、立可解決、財政整理委員會對於第一部之國債情形、已經調查完竣、但爲關稅會議未開、故不能報告其阻止關稅會議者、則爲法意等國、與金佛郎案有關係者、又云抵押品未充分之國債共分三等、一爲完全有效者、二爲母利均須縮減者、三爲須底更迭者、美國芝加哥大陸商業國立銀行及紐約太平洋運業公司所放之債、係屬於第一等、倘關稅1議一開、此種債務、立可還淸、外人多謂中國財政困難係因素日浪費、其實不然、查國家預算之數、視美國數尙少、但國家收入、則極微、蓋各省督軍多將應解其中央之款、留爲己用、至於所收之關稅、祇用於償還債、不能用於通常政費云、

▲參院議長不免難產　參院議長問題、號定今日(十五日)開會投票、但據熟習參院情形者云、今日選舉、難於成選之可能、蓋春節前休會時、各議員返里度歲者爲數甚多、計目前在京者、全數不過一百三十四人、如能全數到院、始有成會希望、大會果能開成、臨時必變更議程、抽籤行政委員、(行政委員會、規定兩月一改組、以抽籤定之、上屆委員、係十二月十五日抽出、至今滿期、)行政委員抽定後、即將散會、若云選舉議長一層、以現狀觀之、非特今日無望、恐終臨時會之時期、亦未必能辦到、或惟有待諸下屆常會耳、(十五日北京)

▲十五日之曹錕命令　暫行代理部務司法次長薛篤弼呈、請免署職、暫署廣西高等審判廳廳長藍呈祺呈、請免署職、另候任用、藍呈祺免署職此令、任命何慶雲署廣西高等審判廳廳長、此令、馬德鴻王世英均授爲陸軍少將、羅澤洲授爲陸軍步兵上校、並加少將銜、徐邦傑授爲陸軍步兵上校、羅一安授爲陸軍輜重兵上校、趙秉彝授爲陸軍一等軍醫正、此令、陸軍總長陸錦呈請授陳光藻爲陸軍步兵中校、並加上校銜、李鵬昇爲陸軍步兵中校、侯廣溪加陸軍步兵中校銜、劉瑞王士俊陳傑華許承濮爲陸軍步兵少校並加中校銜、李青廷楊宗濟熊玉璋李傑趙還青劉國楨胡祖寅張四維爲陸軍步兵少校、王潛庭爲陸軍三等軍需正、許珉加陸軍三等軍需正銜、均照准、此令、

津浦路負債之調查

▲僅外債方面已達一萬萬元以上

十五日京訊云、津浦路所負債務、較諸國有各路爲最多、茲將該路外債內債數目、調查記之如次、(甲)外債方面、(一)德華銀行華中公司原借款、英金五百萬磅、截至上年年底止僅照四十八萬五千八百三十磅、仍欠四百五十一萬四千一百七十磅、(二)德華銀行華中公司續借款、英金三百萬磅、十一年十二月三十一日止、僅還十三萬零四百磅、仍欠二百八十六萬九千六百磅、以上兩款、爲該路造路之資本、係以直魯皖三省及江甯等處釐稅爲担保、(三)德華銀行墊款、英金九十萬零零四百二十四磅、此款以津浦續借款、未經出售之債票爲抵押、(四)天津三井洋行機車十二輛貨車三百輛、料款三百四十四萬元、(五)靜泰木行枕木料款、洋五十五萬元、(六)仁記洋行鐵軌及附件等料一百四十萬元、(七)仁記洋行、銅鐵新式客車五十三輛、料款美金二百五十六萬九千六百四十三元、(八)美孚洋行油款十萬元、(九)其他各商行料款洋二百十九萬七千五百九十一元、(乙)內債方面、(一)鐵路支付劵額洋三百四十二萬、十一年十二月底止、已還五十二萬八千元、未付二百八十九萬二千元、(二)銀行商事債報款額、五十三萬元、十一年底止、已還十四萬一千九百七十九元六角八分、仍欠三十八萬八千零二十元三角一分、(三)天津交通銀行四十五萬元、十一年十二月底止已付二十七萬七千四百九十八元五角四分、仍欠十七萬二千五百零一元四角六分、(四)中興煤礦借款六十萬元、十一年十二月二十八日止、已付十萬元、仍欠五十萬元、以上四款第一以本路餘利担保、第二以車輛担保、第三以十年短期公債十五萬元、又長期公債五十萬元爲抵押、第四以六家轉運公司運費爲擔保、此四款者、全爲民國十年十一年間之流用政費、而令津浦路出面者、均係期短利重、追到期都不能償、當然爲該路之負担、統以上各款、僅外債方面、已達一萬萬元以上云、

滿洲里俄囚之暴動

▲當場格斃三名

國聞社奉天通信云、一月二十七日滿站分監俄囚暴動一事、已載各報、茲有滿洲里來人云、此事係發生於該監之運動場、緣是日上午十時、華俄看守提俄犯六名到場照例運動、藉以呼換空氣、剛十分鐘之久、內有已決無期徒刑犯吉力拉夫、及強盜殺人未決犯托木司吉、合同匪庫達也夫、杜爾闊夫等四名、乘運動之際、突然齊擁出運動場、將監視之看守、均扭倒於地、並奪去看守等手槍、一面持槍拒捕、一面馳赴鐵水管處、(此鐵管約二丈餘長、係汲水至浴堂所用、)將隱帶結成圈套、緊紮於鐵水管上端、立即移搭於牆上、即一面由鐵管越牆逃跑、一面開手槍、與法警看守等對擊、斯時該監看守長趙守仁、督率各看守在內戒備、分監長謝爾玉闊夫、督同警備看守分巡在外塔截、聞吉力拉夫一名、尙未越出、即經格斃於牆內、托木司吉係越牆復中彈倒斃、其匪庫達也夫係中彈倒斃於監牆東北角數十步、而杜爾闊因越牆時已受重傷、不能遠逃、藏匿於路警官房簷所內、隨即捕獲、該廳所距監牆約十餘丈、其同時運動、尙有決犯石勒爾巴及寬大果夫、當發生暴動時、由看守阿沙諾夫收回監房、其餘在監各犯、因監門關閉、復有警察包圍、未敢暴動、總之逃越計係四名、已格斃三名、其餘一名因受傷被獲云、

魯財廳之易人風潮

▲唐氏弟兄運動廳長之目的…在於彌縫歷年之糊塗帳

十五日濟南訊云、前魯省財廳長唐氏長財廳十餘年、凡各科之種種黑幕、皆具有連帶之關係、凡各任廳長、無論智愚賢否、彼皆不擺、所懼者、惟澈底淸算帳目而已、不料前年竟有一不達時務之常廳長、到任後即大聲疾呼、要將財廳歷年之爛帳、一律淸查結算、彼時省議會亦主張查帳、常不惟不拒、而反歡迎因此遂大招各科科長股長之忌、故常氏丁艱後、彼等以爲天假奇緣、遂百出其手段、不使常回任、一言以蔽、不過爲避免淸算而已、乃王宗元到任後、又欲步常之後塵、淸算帳目、並請示於熊省長、熊有監督財政之責、自然樂聞此語、極力贊成、某道尹某廳長弟兄二人、大起恐慌、在熊面前、力言財廳之帳、無法可算、自能整理以後、不必追問從前、經熊一再駁詰、繼以呵斥、始閉口不敢言、於是別出奇計、一方慫恿杜尙、催迫王宗元、發表各局長、彼等又在旁極力攛掇、俾速其成、待發表後、一面又挑撥議員、到廳尋釁、意在王與議員破面、釀成極大風潮、則財廳之地位、必然動搖、無論兄轉弟升、皆算達到目的、聞彼時並備有傳單、預備在京散布、以破壞王宗元之名譽、並預備在熊左右代彼說話之人、網羅布好、自以爲可以尅日收功、走馬上任、不惟歷年之爛帳、能有全權彌縫、且彼以十餘年之資格、凡該廳淵藪至悉、無不周知、一旦身爲廳長、自然左右逢源、如登銅山、如探金穴、不難駕安茂寅而上之矣、此即彼等處心積慮之最大目的、亦即此次風潮之眞因也、無奈人謀雖臧、天心不佑、目前議長及各議員、已大半覺悟、自知受人利用、而熊炳琦亦了解此事之起因、閒背地對於該昆仲、極表不滿、想此種風潮、或不難完全消滅也、所惜者、王宗元太長厚、一受各方播弄、即無法擺脫、且又無堅持到底之毅力、空言澈底淸算、結果亦未必眞能實行、而省議員但知要稅局、公司、分贓得利、至對於財政廳之一本爛帳、決不能行使其監督財政權責、澈底淸查、此皆可爲浩歎者也、至此次發表不能到差之各局長、爰列其姓名於後、俾供各界觀覽、知急於發財者之未必果能如願也、第一稽徵局局長盧寶齡、第二稽徵局局長劉春霖、副局長王茂棣、第三稽徵局局長李善隣、副局長韓英才、第五稽徵局局長于建勛、第六稽徵局局長馬驥青、商埠牲屠稅局局長李瑞青、副局長陳紀雲、濟甯湖田局局長陳鳳翔、運河船捐局局長張德陰、濟甯落地稅局局長武淸、副局長唐紹皋、洛口斗捐局局長于鍾岱、洛口厘金局局長王金鈁、利津鹽捐局局長董泗泉、龍口厘金局局長楊守信、安山鹽金局局長唐統周、虎頭崖鹽金局局長孫仲傑、副局長金承誨、埕子口厘金局局長吳翹章、羊角溝厘金局局長王晉輔、岔河厘金局局長王克誠、館陶厘金局局長張豁然、

八使答覆金佛郎案之照會

▲外交部正式發表之全文

(與十四日本報所載者微有出入)

和歐使、比艾使、日鐸使、美舒使、法傅使、義翟使、英麻使、日本芳澤使、照會十三年二月十一日、

爲照復事、和蘭比利時日斯巴尼亞美利堅法蘭西義大利英吉利及日本八國公使接准貴總長於上年十二月二十六日分致八國公使之照會、係答復一九二三年二月二十四日及十一月五日之上開各公使聯銜照會、關係於一九零一年九月七日辛丑和約第六款所載用金付還賠款之事者、

按照上開照會、八國公使察見中國政府之見解、以爲一九零一年賠款之每次付款、係照各簽字國分票所載每種錢幣之現行匯兌、中國政府是項見解、乃根據於一九二三年二月二十四日及十一月五日八國公使照會中所引一九零五年七月二日所稱(用金)字樣、即所謂付與各國每海關銀一兩中國政府應即按照辛丑和約第六款所載、與海關平銀相等一數用金付給是也、

照中國政府之意、因賠款總數爲銀本位之關平(用金)字樣　祇用以爲簽字各國用金本位制、與中國用銀本位制之區別而已、中國政府之見解、並根據於一九零五年七月二日換文第三段所確定交付賠款之方法、此項電匯付款方法、據中國政府之意、一若專用於國際匯兌慣用之普通國幣者、

八國公使茲爲、貴總長直告者、自經研究來照之後毫未改變一九二三年二月二十四日及十一月五日所去照會中說明之意見、一九零五年七月二日換文中所引字句、自始迄今、均甚淸楚、其文義即係付與各國每海關銀一兩、中國政府應即按照辛丑和約第六款所載銀兩相等之數、用金付給確合該第六款所載八國金幣之法定重量與成色、如以佛郎論、中國所欠比利時日斯巴尼亞法蘭西義大利諸國之賠款、每海關銀一兩、中國應付三個金佛郎又七十五生丁、即以三、七五乘純金〇、二九零三二二格拉姆之數是也、(即3.75×0 gr. 690336純金)關於用金字樣之解釋中國照會除聲明查閱當時各簽約國際議訂和約預備會議議事錄爲佐證中國政府之主張外、並無陳述其他理由、但八國公使可證明該議事錄所表明、實爲相反、該議事錄實證明上述各簽約國對於(用金)字樣一致之主張、今若查閱案卷追述要點、即可見此項主張之由來、

一九〇〇年十月二十日各國因中國承認賠款之原則、二方分別從事於計算其自應得之數、而他一方則定出中國可付給之總數而不害及於政府之進行、及其發家之發展者、乃於一九〇一年五月七日由外交團領袖公使致函中國全權代表、規定其數爲四百五十兆關平銀兩、此數實少于各國要求賠款之總數、蓋因核減而成、關規定賠款總數中各國應得之成數、並担保將總賠款遇期未付之款、按成分配起見、各簽約國當採用金爲計算基礎並用金收款、各國決定之後、中國乃承認謂此賠款雖用海關銀兩、確係金款債務、而海關銀兩與金相比之行市、亦按照一定日期之價額訂定之議定乃于一九〇一年七月三十日通知中國全權代表如左、『海關銀四百五十兆兩之數目以一九〇一年四月一日之行市年息四厘用金付給、是爲各國要求賠款之確定總數』、

一九〇一年四月一日、海關銀兩之行市已載入和約第六款中、今爲表明各國與中國對於用金字樣如何重視起見、應將該款全文錄左、

『第六款按照西歷　本年五月二十九日即中曆四月十二日』、上諭大淸國大皇帝允定付諸國償款海關銀四百五十兆兩、(甲)此四百五十兆係照海關銀兩市價易爲金款、按諸國各金錢之價易金如左、海關銀一兩即德國……三馬克〇五五、即奧國三克勒五九五、即美國圜零七四二、即法國三佛郎克……七五、即英三先令即日本一元四〇七、即荷蘭國一弗樂林七九六、即俄國一金魯布四一二、)按金平算即十七多埋亞四二四此四百五十兆按年息四厘、……本息用金付給、或按應還日期之市價易金付給、……按上開之原文、各國會加注意、將『用金』字樣之意義確定、並經中國承認其義、有如左述、

一、美國適當採用金本位之後、故註明換金元云者、係每金元零七四二之謂、俄國對於金盧布亦取同樣之注意、故加註金盧布所含之純金分量、

二、比、日、法、義、之通用錢幣、在國際匯兌上向有不同之行市、一九〇一年四月一日、比國佛郎與法國佛郎其行市不甚相殊、每關平銀一兩、合於金之足價、於法爲三佛郎七十五生丁、於義爲三呂而八五、於日斯巴尼亞則爲五貝斯逵、但該四國各種貨幣之兌價、雖屬不同、而彼等之金錢其法定重量與成色、彼此相等、即佛郎或貝諾達或呂而之純金分量、係重〇二九〇三二二是也、故比利時日斯巴尼亞法蘭西及義大利四國、均採用同一之換價、爲三佛郎七五爲一兩也、

三、要之所有簽約各國與中國、於引用下文數字即『海關銀兩之市價易爲各國之金錢』字樣時、對於第六款之實施上、除折成金幣外、不得以海關兩折合其他貨幣、因此現在各國有權拒絕以關平銀易用銀幣或紙幣或匯信等類付款也、

簽字各國在辛丑和約所定之辦法、曾經中國於一九另五年七月二日之換文中確認、中國並於交付各國之保票及息單中、亦確認之、蓋『用金』付款爲關係各國所採取之方法、由是而賠款總數得以按照各該國協定之成數確保分配也、

今更將前述一九〇五年七月二日換文規定內『用金』字樣之意義論之、即可見用金云者、係指金之價值、按照第六款甲項所指各國金幣之法定重量與成色、並按照中國所負各款庚子賠款每關平銀兩應付各國之等數而言、關於一九〇一年賠款『用金』付給之件、八國公使甚願根據一九〇一年及一九〇五年所承認者、陳述如前、茲於答復一九二三年十二月二十六日來照解釋用金字樣、第一點之際、同時並駁復來照第二點所指之付款方法、查該第二點係來照內自認專指中國政府所認履行一九〇一年賠款之付款方法而言、蓋因責任關係而負債務、其債務之性質與數目自不能視償款方法若何而有所變更也、

所提法律上原則、當然爲中國政府所承認、八國公使認爲應將一九二三年十二月二十六日來照內關於一九〇五年七月二日換文所述各要點、加以辯駁、查該項換文所爲之協定、係爲確認辛丑和約第六欵而實行之、該欵由該協定始告完成此項協定足以應當時之需要、簽字各國、自無意將該協定變更之、一九二三年十二月二十六日、來照於歷言一九〇五年訂立換文之以前情形、及所以發生該項換文之原因時、曾稱中國政府當時意欲用銀還淸過期未付之一九〇一年賠款、嗣後乃不能不承認金款債務等情、此項情形、足爲上述『用金』字樣之解釋增一理由、此點亦所當提及也、

關於前述一段來照所陳之點、是否正確原有爭論之餘地、但八國公使茲僅將來照所未及者補充之、蓋一九〇五年之協定、其目的所在、係爲解決負債者之中國所用之銀錢如何折成金錢是也、

中國不用金幣故曾當以關平銀主講必需之金數、以付一九〇一年賠款、而現在亦仍有購之必要、但辛丑和約既未將付款方法規定、因此發生爭執困難、至一九〇五年七月二日訂立換文、而後解決焉、

查前項換文第三節之規定、中國對於一九〇一年賠款過期未付之款、得以下列三種方法淸償之、即『或按照倫敦市價用銀付款、或按照金期票付款、或以電滙』查後二種付款方法、即金期票與電滙二法、其相異之點、乃在滙票自此處寄往彼處之遲速與滙價因此所生之漲落而已、此此項兩種付款方法、負債者之中國以關平銀購買滙票、償付所欠債權國之金款、按照一九〇一年賠款付款方法、此項滙票之購買、係歸簽字各國上海經理各銀行辦理、然依一九另五年之協定、中國保留權利得爲其最有利益計、不論在何處並不論在何銀行能以最賤之價或由投標方法購買期票或滙票矣、

查一九另五年七月二日之協定、規定三種付款方法、其用意適與八國公使前述之用金意義相符、去年十二月二十六日來照以國際滙兌電滙行市與電滙方法混爲一談實、則電滙方法不論金款銀款或紙幣或銀款均可適用也、中國政府前於一九二二年十二月三十日經付一九〇一年賠款之時、一如去年十二月二十六日來照所述之辦法、擬由中國代表按照歷屆購佛郎電匯票、其時兩方所開關平行市之價格、大相懸殊、未克成立、於使中國政府代表、承受各關係國經理銀行所開之金佛郎行市、該銀行即可用電匯方法付欵矣、

且以金佛郎付給欵項、原屬可能之事、此所以爲中國政府所知悉、並該政府所應付給聯合會之攤費、原以金佛郎計算、而萬國郵政公會之經費以及中國與各國訂立郵政專約、亦皆以金佛郎計算也、

故八國公使仍維持一九二三年二月二十四日及十一月五日之兩次照會之結論、言明中國所欠各國一九〇一年賠款之關平銀每值銀一兩、中國當按照和約第六款所規定之關平等數以金欵付給、而此項金欵、當按照該第六款所列各項金幣之法定重量與成色也、

綜觀上述種種說明、茲特聲明八國公使僅要求將一九零一年暨一九零五年中國與簽字各國關關於一九〇一年賠款所訂之條約完全履行、不加變更、八國公使堅持該條約等完全履行、以維持各關係國之權利、俾於賠欵總數中各關係國得受規定之成數、而此項賠欵之淸償、及其担保、乃在八國公同管理之下者也、須至照復者、

天廚味精 完全國貨 調和食物 廚房必備 旅行攜帶 皆所必需

最新發明 質料素淨 鮮美絕倫 饋贈佳品 價目公平

上海天廚味精廠啓

總發行所在福建路張一園內 電話中央一三九九號

國內外各大埠各大食物舖均有經售

中英大藥房

疾病爲人生最大之痛苦如欲免除此種痛苦須多備可以消滅疾病之良藥

本藥房各種藥品俱由名家配製力能免除疾苦如於病前購備必能有益

凡欲購買本藥房藥品者請惠臨四馬路河南路本發行

新年娛樂

新年兒童娛樂最有益的是看本店所售的夜眠哥西洋鏡

（每只祗售二角半）

南京路盆湯弄西首

中德商店啓

電話中央七九六四

請試國貨菓子醬

菓子醬爲配食麵包妙品力能引味助化本園各種菓醬俱係完全國貨配製適合衛生備佐早餐非常有益各西餐館購用尤爲相宜

冠生園

發行所城內九畝地

百匯銀行

行址百老匯路

凡民智發達之國家 其人民必利用銀行 銀行爲流通經濟之機關 銀行爲管理出納之助手 銀行爲儲蓄財產之寶庫 銀行爲預防災患之保障

(3) 叨陪末座之國際光榮

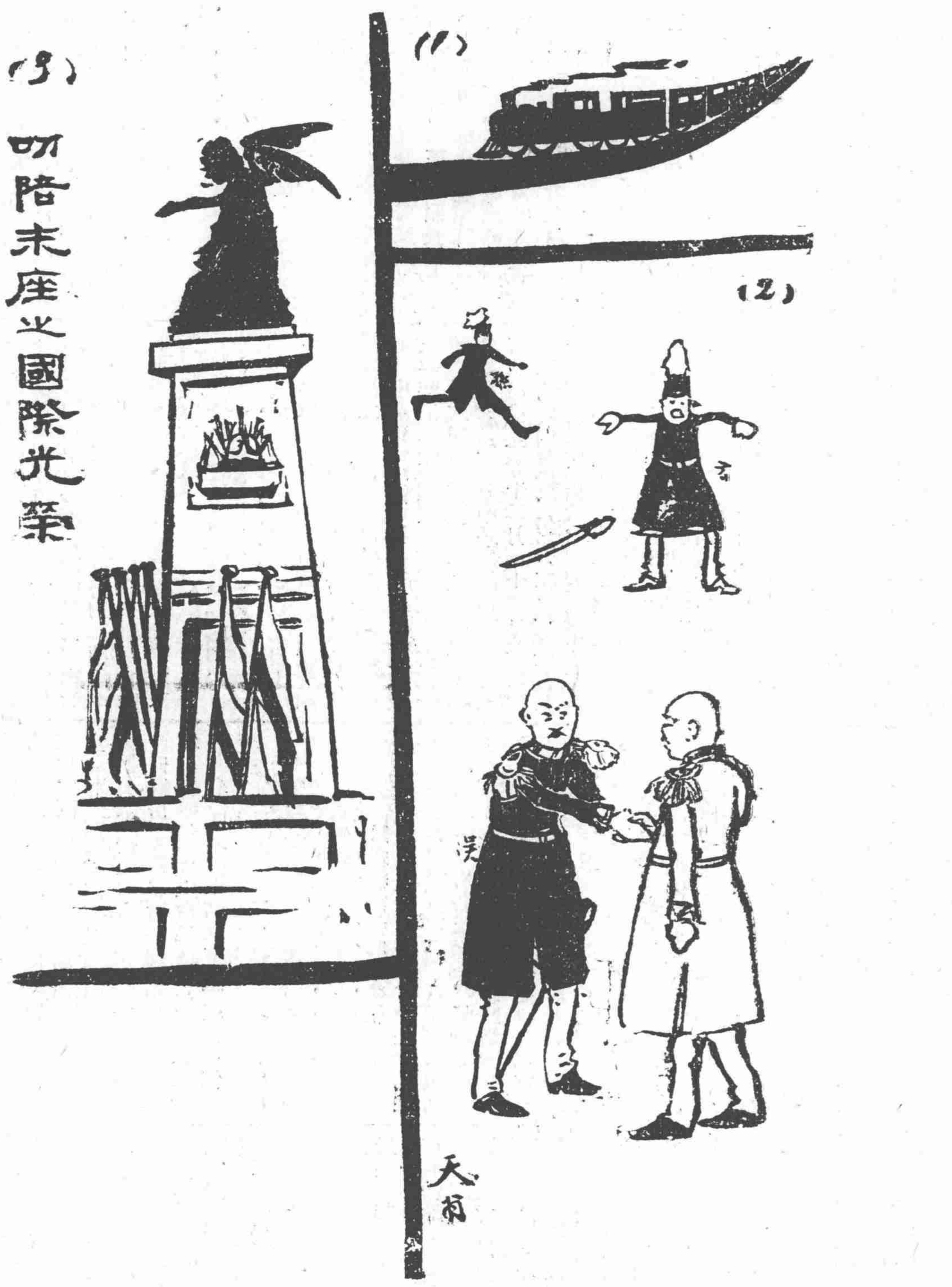

昨日洋涇浜外灘。行戰勝紀念碑開幕禮。其禮之莊重爲未曾有。到者俱各國重要人物嗚呼國際之和平。果猶可藉此以粉節。愧我借大中華。貪天之功。叨人餘福。猶日慶戰勝。吁。四顧虎視耽耽。方欲得時而嗟。國魂未醒。尤是痴聾。故此視爲警勵之的乃可。稱慶者痴人自慰之辭耳。再視調停江浙和平之人士。方日夜僕僕於鐵軌間。

三元白蘭地

酒中聖品

三元牌白蘭地爲酒中聖品具有排除溼氣預防疫癘之功每箱售價十八元箱內貯有一元至五元之現金贈券

吉利洋行謹啓 法租界多亞路

金三星白蘭地

金三星白蘭地係法國最著名之白蘭地酒功能活血壯力排溼養神

凌復初行總經理

所康路八號

益和莊

上海四馬路石路

本莊禮券自一元至百元 葷素兩種 分合聽便

美德

儲蓄爲人之美德 以有息禮券餽贈戚友 不獨可免去習俗贈送綢緞鏡架對聯等之無謂消費 實爲戚友增一美德

鴻興織造廠

請用中國絲襪

本廠所製各種絲襪俱係完全國貨種類極多價格相宜長統短統男女都有跳舞絲襪尤爲美麗

總發行所 五馬路湖北路口

代售處 各大洋廣貨舖

福華

哈得歡骨痛藥以後精神雄健辦事迅速 所費至微 益服極多

上海法租界吉祥街福華西德藥行發行

骨痛爲各種病症最危險之表徵 苟不速治不但身神委頓 不能治事 並有轉入麻木殘廢之慮

中國永業烟公司

請吸大八仙牌香煙

君欲試驗中國工藝之進步否？

自建製造廠於上海提籃橋培開爾路

香烟紙店均有出售

無敵牌香檳啤酒

本品以色香味三者俱美故受社會歡迎且有特點如下（一）與香檳酒較味美而不酸其價乃廉十倍（二）與啤酒較其價相等而味勝十倍（三）多飲取醉能致美睡而無渴眩之弊（四）功能行血故飲後十分鐘間即覺皮膚紅潤精神活潑十分鐘後則覺胃臟舒適能加飯量一倍（五）不善飲酒之人亦能引滿一杯取微醉於不覺而無所若於貧血家至爲有益（六）宴客盡歡一杯亦醉一斗亦醉有益於消化機能而無嘔吐發狂惡作劇之弊（七）內含藥劑以桑椹爲主補血衛生具載本草佐以丁香及檳榔等故能行氣消食一飯前飯後所宜日飲一罇勝服補藥一帖（八）黃酒白酒徒取洪醉一刺激奮興爲身累試一改其習慣飲此一罇驗其足力何如試取其醉驗其醒後何如（九）尋常之酒開罇洩氣隔宿必變惟此酒雖歷經久亦無變質變味之弊 定價大瓶每打四元半 小瓶每打三元 批發原箱八折

發行所上海家庭工業社製造所無錫惠泉汽水廠 總經理處上海法租界大馬路聚成酒號 電話中央三四三七

光陰眞快 眨眼又是甲子新年了 在茲新年當中 無論士農工商各界的人們 因爲勤勞了一年 都要休息休息 正應着「極時行樂的」一句諺語了 但是行樂也要有一個適宜地方才好 本樓就是最好的地方 賞梅花飲香茗 看優孟聆笙歌 人家說是神仙 恐怕神仙也祇不過如此罷咧

愛普盧影戲院

北四川路北首 第五十二號

今天日夜開演

狗明星琳丁丁傑作

名譽之高貴

時間 第一次下午三點鐘 第二次晚九時一刻

價目 一次樓上一元二角 樓下七角 二次樓上二元 樓下一元

上海大戲院

地址北四川路虬江路口

禮拜四起連演四天 每晚七點鐘及九點一刻開演 禮拜六及禮拜日均加演日戲

著名歷史第一奇情佳片 六大本 斷頭後之一吻

價目 夜戲一元 六角 日戲四角

新愛倫影戲院

美租界海甯路 中市愛倫舊址

今天夜戲 中國第一名片 鄭元和蓮花落 連台十大本

今天日戲 中國第一名片 鄭元和蓮花落 連台十大本

法國大戲院

地址法租界三洋涇橋南首歌舞臺原址

今天夜戲 滑稽大王羅克傑作 銀漢紅牆 七大本

上海從未演過 真正特別勇猛打武長片 小霸王第三四集 四大本

今天日戲 滑稽大王羅克傑作 銀漢紅牆 七大本

最新笑片 二大本

申江大戲院

上海獨步之影戲院 雲南路六馬路轉角

新正月十三日禮拜日起 日夜開演 連演七天

寰球第一佳片 葛雷菲士導演 賴婚 十一本

去歲本院開演賴婚 承觀客歡迎 因本埠地廣人稠 未觀者尚紛紛來函要求續演 故特再以饗新舊觀客 且定從廉格外優待 尚希早臨爲幸

△注意 更改時刻 每日分三次開演 日戲下午三點半 夜戲第一次六點一刻 第二次九點

價目 日戲 頭等三角 優等五角 包廂七角 夜戲 頭等三角 優等五角 樓廳七角 包廂一元

共和影戲院

西門方浜橋

星期日 三俠女鋤奸記四集 四本 三盜中傑四集 四本

星期一 趣劇四本 三盜中傑四集 四本

星期二 星期四換片

注意 新春日夜開演 影片逐日更換

價目 特別包廂每位半元 普通包廂每位三角六十 月樓每位二角四十 正廳每位一角二十 幼童收半費

中國大戲院

美界東鴨綠路四卡子橋梧州路口便是

今天日戲 雪山第十三十四集 俠客 四大本 多寶箱第一二集 四大本 滑稽一本

今夜准演 多寶箱第一二集 四大本 二十年之秘密第七八集 四大本 最新滑稽 四大本

花柳病指迷

診所英租界二馬路雲南路口永濟醫院

林君渭川即賀臣先生 參於內經 精於外科 生平專治花柳病

林君家學淵源 經驗豐富 在中西名家臨症之暇 有二十七載 同人等深知 林君於白濁下疳魚口橫痃楊梅等症 更爲擅長 解決可限 但包愈永無再發之患 仰林君道德高尚 善於懷抱 日上午診所 可望慈濟 病人起見 特設門診

檢身驗毒不取分文

門診時間 上午九時至十二時 下午 診例一元 出診 有需者可隨時放心治療

電話中央六四九六

介紹人 王漁湘 袁履登 褚慧僧 朱葆三 方椒伯 鄔挺生 徐建侯 陳良玉 張百銘 余伯陶 丁甘仁 朱少坡 項茂松 厲汝侯 同啟

介紹三世醫家 丁甘仁 余伯陶 朱少坡 林君 小川 渭川先生 專門花柳病

古鄮王哲生山水潤格

直幅三尺十六元 四尺二十元 五尺二十四元 六尺三十二元 八尺 橫幅加半 屏條視堂幅 冊頁每方尺四元 扇二元 約日不候 潤資先惠

收件處 南京路商報館

天蟾舞臺

日戲 特別花樓五角 優等官廳五角 特別包廂四角 頭等正廳三角 三層花樓三角 一百二十 三層特等二 三層頭等一角

陳嘉璘 趙鴻慶 陸紅冰 張銘武摩 王斌 芬 明海山 孟鴻茂 溫小培 小楊猴 劉小衡 常春恒 劉玉琴 孫瑤琴 宋玉珊 何英奎 陳月樓

法門寺 天嶺 上天台 全部梁武帝

價目注意 花樓一元 優等官廳一元 特別官廳八角 特別包廂八角 頭等正廳四角 三層花樓四角一百五十 三層特等三角一百二十 三層頭等二角九十 電話中央三七二〇

夜戲 劉松亭 趙鴻慶 陳嘉璘 彭春珊 孟鴻茂 溫小培 劉玉琴 王斌芬 常春恒 劉筱衡 張銘武 小楊猴 孫瑤琴 宋玉珊 于振廷 陳月樓 明海山 陳永奎

● 十一二本狸猫換太子(包公出世) ●

大舞臺

日戲價目注意 特別包廂六角 特別官廳五角 二等正廳三角 三層包廂二角

日戲 王佳楣 沈韻秋 賈寶山 趙竹卿 金碧艷 殷春虎 德玉樓 趙如泉 張春海 劉雨田 李璧 賈瑞 雲亭 殷春 郭春華 李勝奎 小達子 毛韻珂 孫慶芬 賈璧雲 高慶奎 張桂芬 趙東昇

大溪皇莊 馬上緣 斬華雄 陰陽河 力殺四門 新十八扯 珠簾寨

夜戲價目注意 特別包廂一元 官廳八角 正廳五角 三層包廂三角

夜戲 德玉樓 劉坤華 趙東昇 李勝奎 李瑞亭 姚俊卿 趙如泉 賈璧雲 高慶奎 小達子 毛韻珂 金碧艷 郭春華 張桂芬 孫慶芬 張春海 王佳楣 趙竹卿 劉雨田 趙如泉 賈璧雲 高慶奎 小達子 毛韻珂 金碧艷 張桂芬

八本狸猫換太子 新洛陽橋

亦舞臺

日戲價目注意 月樓七角 特別包廂五角 特別官廳四角 頭等正廳三角 二等正廳二角 電話中央四千六百六十一號

日戲 菊劉 張芬 張壽山 張德俊 蕭育強 張國斌 良艷芳 李春棠 白牡丹 陳桐雲 張菊芬 祁彩芬 蓋叫天 李德山 馬連昆 馬連良 王少芳 張菊奎

海潮珠 新長板坡 坐樓殺媳 正本西湖王 大四杰村 全本空城計

夜戲價目注意 月樓一元 特別包廂八角 特別官廳八角 頭等正廳四角 二等正廳二角 電話中央四千六百六十一號

夜戲 富仙舫 李琴仙 劉春山 張菊芬 王少雲 祁彩芬 李德山 良艷芳 孟 馬春樵 張國斌 蕭育強 良艷芳 白牡丹 馬連良 蓋叫天 張德俊

大香山 泗洲城 姜女 三本麥城 昇天 全本寶蓮燈

法界共舞臺男女合演

日戲價目注意 月樓五角 特包四角 頭包三角 官廳五角 特廳三角 頭廳二角六十 二廳一角 一百二十 三層二角六十

日戲 張文英 小彩雲 小蘭轅 李寶龍 小春斬 劉四立 劉春泉 董竹 峯翠茹 瀟湘雲 粉菊花 曹寶義 趙松樵 安舒元 李桂芳 劉四立 呂美玉 李桂芳 張文艷 陳彩霞 王文祥

小放牛 賣計 門子 四子 四杰村 陳州放糧 人才駙馬 全本八大鎚 蔣老五

夜戲價目注意 月樓一元 特包八角 頭包六角 官廳九角 特廳六角 頭廳三角 二廳二角 三層

夜戲 小蘭春 竹翠茹 劉四立 張德祿 瀟湘雲 粉菊花 趙松樵 曹寶義 李桂芳 張文艷 小琴仙 舒董 安俊 元峯 詹潤泉 陳彩霞 瀟湘雲 安舒元 張文艷 粉菊花 李桂芳 王文祥

八十扯 雙白水灘 天女散花 湯懷自刎 晴雯補裘 打鼓罵曹 新洛陽橋

翔舞臺

價目注意 月樓四角 特別包廂三角 包廂二角 官廳三角 頭等二角 二等一角 香茗每壺樓上銅元八枚 樓下銅元六枚

日戲 解春祥 吳小和 張奎牧 張官 沈少徐 沈亭跑 閻少山 姚月珊 張燕秋 黃萍艷 天寶福 瑤李 孫君拾 芳玉 張松 陳山小 陳恒月 泉宴亭

龍門陣 虎關 策城 金刀 陣 南天門 玉鐲 新 板(嘆五更) 城(吳漢代口) 長(戰四)

價目注意 月樓每位五角 特別四廂 包廂三角 官廳四角 頭等三角 二等半角 香茗每壺樓上銅元八枚 樓下銅元六枚

夜戲 解春祥 王秀峯 李君奪 孫瑤芳 陳月泉 姚月珊 陳小恒 黃萍金 陸 黃艷龍 少亭寶福 沈天 陳月泉 姚月珊 孫萍艷 黃小恒 陳寶福 天君玉 李金龍

河橋滑油山 小沛 胭脂虎 鳳凰山 花鼓打 道遙津 新斗牛宮

昇平舞臺 豐記

日戲價目 月樓官廳三角 包廂正廳二角 二等一角

日 九本狸猫換太子戲三十

夜戲價目 月樓官廳四角 包廂正廳三角 二等九角半

夜 女俠十三妹

春華舞臺

北西藏路 開封路口

價目 花樓五角 特廂四角 官廳五角 特廳四角 頭廳二角 二廳一角 北市西藏路開封路口 電話北二千九百五十六

日戲 宗子衡長 趙月樵 王連福 葉艷秋 韓長寶 鶯子麻 鄭法祥 高秋鬢 崇鶴年 王(小三)麻子福連 高月樵 趙 韓長寶 葉艷秋

壽星 鐵公鷄 探親相罵 挑華車 平貴別窖 水簾洞 貴妃醉酒 鐵蓮花 四 翠屏山

價目注意 特別花樓八角 頭等包廂四角 特別官廳八角 頭等正廳四角 二等正廳二角 電話北二九五六

夜戲 王麗卿 趙月樵 王連福 韓金奎 (小三)麻子 宗秋艷 崇衡子 韓鶴年 明長寶 高海 陳秋亮 蓋福壽 大樊 元志奎 吳寶奎

董家山 蓮花湖 迷傳 烏龍院 八大(代說) 平審 鎚江關 (打鼓罵曹)

豐台事件責任問題

▲英人對於此案之觀察

北京辛博森氏所經營之東方時報十五日社論云、自豐台站某軍官毆傷京奉鐵路洋稽查畢塞爾君案發生後、迄今已有半月、當局若再玩延時日不為有效力之措施、則國家威信之尊嚴、將掃地以盡、而沿鐵路之情形、必將漸與內地景象無異、此固毋容疑惑者也、

北京秦皇島間之鐵路、係受中國與各國所訂特別國際條約之管束、世人對此、似當忘却、蓋自庚子拳匪作亂之後、各國議決在北京秦皇島間須駐外兵防衛、俾各使館與外界之交通、終年通達無阻、以保此後不至再有如拳匪亂事發生、此案迄今已約歷二十餘年、其間變化迭出、與簽訂辛丑條約各國、多有關係、惟雖經此項變化與歐洲劇戰、而英美法日四國、仍在沿路地方、駐有充分防軍、其情形大致與辛丑年外軍管理時相同、迨中國內爭發生、在鐵路兩旁作戰後、一種不可思議之現狀、遂隨以發現、世人對此、則從未予以相當之考慮、四年前該路因載裝軍隊在沿線地方作戰、交通為之阻斷、當時曾成為極嚴重之問題、惟當時未妥籌對付方法、此問題旋亦擱置、因以前之情形、遂有今日天然之結果、鐵路除發生大戰及裝載大批軍隊外、並有軍人毆打鐵路人員、肆行強暴、及擾亂旅客等事、此項舉動、實足破壞各種交通之安全、及令人預想華北雖駐有五千外軍、然北京乃有與外界完全隔絕、發生危險之可能、蓋執政中當局無一人有充分胆量、出面干預也、常人關於畢塞爾君被毆事之確切判斷、僉謂任其咎者、外人實較華人為重、此案發生後、如外人方面表示相當之決心、立即發電報告外國中官、則美國海軍大將弗立辟斯氏、用武力扭獲大來輪船上檢傷美人之官卒、押交湖北督軍懲辦之舉、必將重演於豐台、畢塞爾案發生以後、時當最需要之事、係于外兵到站將兇手拘獲解交天津直隸督軍以前應將火車完全停止通行、此舉必令華人稱快、且與前例完全相符、其與事後以公文往來交涉相較、實勝過多也、中國政府素講求禮義、此實不可磨沒之事、于危急時不問鉅細、常力以保護外人為己任、惟於時局俶擾如今日之時、除非先行籌一適當確切之辦法、難資督促、則多有未能實行之處矣、

吉會路借款說復活

▲要求開放四處為商埠
▲日人希望繼續訂約

據日人方面消息、前此吉長鐵路、僅由長春至吉林而止、中日兩方面、均擬定將該路延長二百六十哩、改名為吉會鐵路、即由吉長路之終點吉林車站起、延長至朝鮮之會甯地方止、該鐵路於一九〇九年、中日兩方面、曾締結一「間島協約」、所謂滿蒙五鐵路之一是也、其協約內容、為中國予間島間有領土之主權、即行政司法警察、完全歸中國政府處理、而日本則以百草溝局子街龍井村龍頭溝均闢為商埠為代償、對於吉會鐵路之敷設、其投資權保留歸中國政府、但一九〇七年締結有新奉及吉長鐵路之協約、一九〇八年復締結有吉長鐵路借款之契約、內有南滿鐵路、當然為借款當事者、應賦與以資金半額貸與之權利、日本政府於一九一八年六月由台灣朝鮮及日本興業銀行、與中國政府曾締結一滿蒙四鐵路借款預備契約、對於中國政府投資二千萬元、其中以一千萬元為吉會鐵路之費用、皆契約成立之日起、半年以內即須動工將吉長線延長、改為吉會鐵路、至一九一九年、在北京特開一借款會議、其經過地點、自吉林經過銅佛與龍井村渡圖們江而至朝鮮之會甯、不經過局子街、是為日本方面之要求、中國方面則希望照原協約經過局子街龍井村地點、以該地既將闢為商埠、自以能使其交通便利為宜、爾時雙方希望既異、遂爾中止、刻下日本方面又有提議仍將該契約繼續之擬議、在中國政府財政困難之際、或將不日開始交涉也、

贛省官吏之更調

▲高審廳猶未交卸
▲蔡用勛又將幫職

國聞社南昌通信云、贛省司法界長官、發生更動後、聞高審廳長、省當道以新任廳長劉毓璋來贛需時、乃委地檢廳長李琴鶴前往代理、在陳經雖已見發表明令、調任綏遠審判處長、然尚未奉到部文、乃不允即行交卸高審廳長職務、故李琴鶴未能接事、但李之高審廳長夢、因其手腕靈敏、可望能圓、陳對於綏遠審判處長、表示決不往就、擬另作他謀、已飭其刑各科、籌辦結束、預備交代、其夾袋中人、亦紛紛整備行裝、隨陳去贛、在軍界方面、近以贛西鎮守使蕭安國病故出缺後、亦有調動情事、蕭缺業經蔡督將贛東鎮守使岳兆麟調鎮、惟岳任贛東時、本駐紮省垣、兼有江西陸軍訓練事宜一職、現既調往贛西、勢難兼顧、位置騰出後、蔡派軍署參議廳長蔡用勳(即蔡之胞弟)兼任江西陸軍訓練事宜、又軍法處趙副處長去職後、昨亦經蔡督委戴鴻功接充、於十二日到差矣、至政界方面、現代教育廳長胡家鳳改代為署、雖經通過閣議、未得明令發表、實因贛人在京反對阻發之故、並在京組織驅胡同志會、省教育界中人與胡不對者、乃亦起而運動倒胡、故胡之廳長位置、頗形搖動、但胡在教育部、原有視學底缺、倘未開去、現決定如果空氣不佳、即行反京、回部任事、將來教廳長一席、繼任者非李金藻、即為胡黨耳、

皖省之教育界

▲校長會議將開幕

十四日安慶函云、安徽全省省立各學校校長、月前經馬聯甲、密囑兼代教育廳長謝學霖、大加更替、計全省三十三校、幾遷泰半、然自改委後、新進分子、有就職者、有固辭者、有未就者、只以經費問題、多數心理、均甚惴惴不安、教廳方面、曾以校長新經更替、措手困難、特貼出布告、召集校長會議、限定舊歷正月初五日以前報到、初十日開議、其所標議題、計有兩項、(一)整頓學校問題、(二)教育經費問題、唯因舊歷獻歲之初、人多慶祝往來、刻無暇晷、省外各校長、類皆因道途遙遠、不易蒞省、故開會之期、仍須改定、惟新經奉委之各校長、辭意堅決者、為蕪湖省立第二女子師範學校校長李耀祺、李與謝淵源甚深、唯因學生方面、空氣不良、決計不就、舊歷歲內、已將委令退還、省城省立第一師範學校校長王立權、當令委之初、亦堅請辭職、嗣經多人勸駕、始允勉為其難、舊歷新正回里省親、日內即將晉省與會、省城省立第一工業學校校長程敷模、發表之前、並未徵得同意、厥後函電迭辭、考其原因、乃由於該校無臨時費、不易施展、且前任校長畢仲翰、所隱辦之化學用品、因無款可償、已退還商務印書館、今春開課、如化學工程、非儀器實驗不可、程感此困難、辭意甚決、但新任教育廳長盧殿虎、趕於馬聯甲書期以前、來皖就職、馬乃力促履新、盧于民國初年、曾長皖省教柄、今則舊地重遊、若能勵精圖治、未始不易收駕輕就熟之效、否則不圖致界利害、徒仰軍閥意旨、治絲益棼、殊為皖教育界危矣、

熊炳琦與青島公產

▲路政協會及礦業聯合會同熊氏質問

十五日濟南函云、青島公產按中日條約所載、應以從日人手中移交、我方完竣之日、以六厘起息、每年息額九十三萬六千元、所有日人租居之房舍、亦應按月交租、其條文至明、乃青島接收年餘、熊炳琦未能清理、房舍依然由日人佔據、迄未完全移交、按約自然不能承認九十二萬六千元之利息、今熊炳琦昏瞶糊塗、只希望只得少許之租金、忘却巨額之損失、冒昧與日人接洽、現青島有路政協會礦業聯合會、致電濟南省議會、揭發其事、議員亦有人提案向熊質問、未知熊氏作何答復、茲將路政協會來電錄次、俾見此案之真相焉、

「濟南省議會鑒、青島有償公產償券起息一案、查山東懸案條約細目協定第十九條內、既有公產及鹽業移交完竣時以國庫券交付日本政府、其利息由國庫券交付之日起算等語、則起息之日期、自當以國庫券之付之日期為準、國庫券交付之日期、又應以移交完竣之日期為準、此事甚明、本無糾葛、青島鹽田、早已移交、故鹽田項下之國券一百萬元交付起息、毫無疑義、至公產一項、迄今並未移完竣、尚有完整適用之房舍多處、由日人佔據、仍未交出、苟有一所未交、亦不得謂為移交完竣、現日人所佔據者、竟達六十五所之多、斯時而欲交券起息、非昧於條約、昏瞶顛倒、即勾結外人陰圖賣國、詎膠澳督辦公署、去歲咨部之公文內、竟有日本教職員宿舍八處、係按照條約准其廉價租用、並擬定以四月一日為租日期、是驪瑪公產移交手續、於本年三月底始行全部完畢、則此項國庫券之起息應自本年四月一日起算等語、查所謂八處、乃以地點言之、若以房舍言之、則此八處共有六十五所、為數並非甚少、且協定了解事項第五項、雖有中國政府聲明因青島各日本學校教員宿舍用而租出之房屋、將來當以特別廉價之條件、從速實行之規定、但此後應與完全交還之後、由我方查明其實在需要情形、指定數目、酌情處所、以廉價租與之、不當由日人漫然佔據、且六十五所之中、間數甚多、不知日人果有教員若干人、而竟非此不足以容之、倘日人將有償公產盡據為己有、美其名曰教員宿舍、我方將亦承認之耶、實則日人自由佔用者、既不得謂之業已移交、更不謂之按約租與、何時完全交還、即何時交券起息、近日人亦自知理曲、乃提議實行交租、蓋一行交租、則是證明該項房舍已歸我有、交券起息、自當因之實現、督辦公署竟冒昧與之接洽、併提出月租一萬五千元之議、日人只承認一萬一千元、至未能急時解決、查有償公產之總額為一千三百萬元、按六厘行息、每年息額為九十二萬六千元、此僅以單利言之、若按複利尚不止此、我國每年貪十三萬二千元乃至十八萬元之房租、竟付出九十三萬六千元之利息、彼此相較、損失實巨、苟非喪心病狂、何至坐受此患、聞督辦公署已電請示、併將鹽田公產混為一案、總曰移交完竣、孰知交完者乃係鹽田併非公產、似此有意混同、未知是何居心、總之魯人雖愚、青島市民雖知淺有限、亦深明貪微租而付鉅息之荒謬、深恐督辦公署或存秘與日人議定租價、報部起息、或蒙蔽混飼、移京解決、特此電陳始末、務急電京阻止、併堅持交完起息之議、實為公便、山東路政協會、山東礦業聯合會同叩、」(懷)

哈人請罷俄局長

▲呈朱慶瀾文

國聞社哈濱通信云、一月十二日東鐵局長沃斯特羅烏莫夫演劇侮辱華人、激勵各界公憤一事、哈埠各團體及鐵路公司、路局路警處各華員、均聯名具呈、於該首領、轉呈當局、請為罷黜、驅逐出境、茲探錄路警處華職員呈文如左、

「呈為鐵路局局長沃斯特羅烏莫夫、侮辱華人、羣情憤激、請予設法罷黜、以雪奇恥、而維國威、仰祈鑒核事、頃據職處李文郁、甄紹林、劉其湘、黃寶潮、劉永維、郭任生、曾祖煥等四十二人呈稱、竊查本年一月十二日晚、路局沃局長為工業大學捐事、出名倫具請柬、在鐵路俱樂部開游藝大會、邀請中外官紳、學軍警各界到會捐款、詎意戲劇開場、第一幕為中國官吏之子、第二幕為日本歌妓、凡各種卑鄙齷齪之狀態扮演者皆飾為中國人以中國從古未有之事實而故意構造、演成戲劇(情節紙開呈)在場華人莫不引為大辱、彼時監察局陳局長拍起而質問、亦無有應者、遂相率恚憤以去、回顧主席沃氏、則笑談奮興、謔浪瞻[illegible]、是沃氏蔑視華人之心、已公然表示、換言之、即是侮辱我國體、其心可誅、其罪實不容逭、溯沃氏充任東路局長、至今將及三載、對我華人、種種抑勒不平諸事、罄竹難書、是其心目中早已蔑視華人、近且招集外賓、于公共場所、藉演戲為名、公然侮辱、是而可忍、孰不可忍、此等萬惡之徒、職等斷不能稍事容留、任其安居東路、為我公共之敵、職等雖手無寸柄、必能盡以決心、持以毅力、迫之使去、應請我處長據情呈請長官、立予設法罷黜、驅逐出境、以雪奇恥、而維國體、附詳單等情前來、據此、查當日沃局長東邀中外官紳商學軍警各界到場觀劇、所演劇情、確有侮辱華人情事、除指令暨分呈督辦外、理合據情轉請鑒核施行、謹呈行政長官朱、

附詳情單一紙、俄人所扮(中國官員之子)坦寫中國官場醜態貪財忍辱行為、無非嬉笑怒罵之詞、已覺不堪入目、繼演(日本藝子節)一齣、扮中國人充當龜奴、霸辦知服、向日本嫖客跪拜哀求、種種怪象、均為事實所無、」

膠東匪勢猖獗

▲膠縣陸軍被圍

十五日青島函云、膠東一帶自前年接收青島後、匪氛雖未撲數殄滅、然其巢已破匪計遂窮、即某國浪人亦無所用其伎倆、惟昌邑一帶、因巨匪岳邦順盤踞多年、其潛勢力甚深、架票之事、屢見不鮮、近來其餘黨數百人、又分竄膠東一帶、大肆刦掠、去臘二十六日在膠縣高密之間與辛店、與駐膠縣陸軍馬隊相遇、該匪以先發制人之計、突將陸軍緊團圍住、激戰一晝夜、陸軍勢漸不支、該隊隊長周某陣亡、死傷兵士十餘名、該匪經此勝利後、聲勢益振、遂整頓黨徒分途東竄、希圖大舉、聞將以小珠山為根據地云、

又日前聞有某方中級軍官數人來東、由膠濟路城陽車站下車、皆改扮鄉人裝束、揚言回籍省親、其實合有祕密勾結土匪之作用、近來膠東一帶之匪勢猖獗、或即受此影響、昨晚青島忽得胼來驚耗、據聞有匪數十名由西鎮無線電台迤北之海濱登岸、或即該匪之黨徒、亦未可知、姑誌之以俟証實、

英工黨報論總選舉

▲資本主義的政治家之混鬥

世界新聞社云、倫敦勞動月刊載牛波爾特氏一文、題曰「何故舉行總選舉」、以工黨人物之目光、批評英國此次選舉之原因、揭破各派內幕、其言絕耐尋味、此文作時、尚在工黨選舉、獲勝之前、但亦可藉以窺見工黨執政後之態度也、茲照譯如左、

此次總選舉之舉行、表面上為國會趨勢成政黨競爭之結果、實則不然、蓋近世世界尤其歐洲之經濟的社會的情形中極深固之原因所致成也、當選舉未發動時、鮑爾溫氏在巴黎與普恩賚氏協商、協商之結果未能予與鮑氏有關之特別利益以滿意、余即料選舉即將舉行、政局將起變化、因魯爾之代理人預備總選舉、其時尚在六星期前也、蓋此次選舉實為首相之經濟地位迫成之耳、

前此二十五年間、魯爾問題引起英法德三國間之種種糾紛、在此糾紛之第一期內、此問題釀成「第一次世界戰爭」、今已入糾紛之第二期、而「第二次世界戰爭」正在醞釀中、恐不久亦將爆發矣、溯自一八九六年至一八九八年間法屬勞蘭州所產之鐵與德國所產之煤結不解之緣後、英國資本主義的政治界即大感不安、德國鋼工業利用法鐵砂而大擴張、為爾所用鐵砂不復仰給於英產、張伯倫氏乃於一九〇三年擬施行新關稅率、以抵抗德鋼、此法並未通過、然仍厲行他種抵制抗法、結果則英法聯盟日見密切、卒有今力對德之戰爭、

大戰既終、勞合喬治於凡爾塞條約中寫入一種自以為巧妙之解決法、即使法國收回勞蘭州、擁更多之鐵砂、德國保留其魯爾之煤、以作勞蘭鐵砂之必要補充物、而英國船舶所有者則保留彼等之船舶、以運輸鐵至魯爾、及英煤至勞蘭、此種不解決之解決法曾於三年間得達其目的、即使法鐵德煤雖異是也、唯距今一年前、法國決計自入魯爾、占有其煤、法德資本家且將成立一友誼的合作協定、于是吾英京為紐約蘭鐵砂商人之故相布納勞氏出而干涉、壯德人談判之膽量、於是引起齟齬、使魯爾煤業勞蘭鋼業皆入擾亂、而英國鋼業則立時復活、鮑爾溫氏所有之鮑爾溫公司貿易形勢亦大有起色、

但法國厲行壓迫政策、魯爾資本家有即將屈服之勢、此次鮑爾溫氏乃出場圓與普恩賚成立一新妥洽、以兩氏各有之利益而論、此舉自較容易、蓋鮑氏曾為航業銀行之董事、現為鮑爾溫公司(煤出口商幷鋼業商)之第二大股東、此公司有甚密三人即航業銀行之董事、而航業銀行復與王家荷蘭殼油公司有關係、殼油公司現在巴黎與巴黎合眾銀行合作、此合眾銀行則擁護普恩賚之經濟團體之領袖也、航業銀行在法國亦有重大利益關係、且有會整頓與德國施丁萊氏俾購煤鑛之說、

據來消息魯爾之外觀報所載、鮑爾溫之計畫中、包有由航業銀行貸鉅款一宗於法政府之一項、此項借款足以鞏固法郎之價值、安定法政府之財政、使法國有現金適度至收受魯爾賠償之後、至於借款保品、斷然即為此等賠償、即魯爾大宗財產之股份是也、此計畫若成功者、鮑爾溫公司與航業銀行即可插足於侵略魯爾之大組合中、關倫敦銀行家對於此項大借款、必要求較高之利率、如是英與諸大資本家之所期不合、而難望成功、

同時勞合喬治正在美國巡遊、鼓吹英美合作以救歐洲之宏論、其老謀蓋慈悟士則在 國內指斥鮑爾溫之減損威信政策、實則勞合喬治向為英國實業主義之忠僕、彼見英之實業將壞於鮑爾溫銀行友人之把持、遂力求美坎(坎拿大)高級經濟界予以贊助、華爾街竟允其求、勞合喬治遂奏凱而歸、彼之歸也、原期於新年中迫鮑爾溫氏求助於國民、鮑氏知之、則先發制人、立即以其政策訴諸國民、彼之政策即保護關稅政策、是其用意乃欲藉此標榜以作交易講價之具、俾彼得加入開發魯爾之普恩賚法比集團中耳、

於此有一事實須知者、即勞合喬治尚須接受愛斯葵士之領導是也、愛斯葵士以棉織業中心貝斯萊區籍國會議員之地位富於頑強之自大觀念、決計用棉花羊毛之資本主義抵制鮑爾溫、但同時亦不屈服於勞合喬治、蓋織業欲毀壞凡爾塞條約、但不願受美國財政資本之支配、尤其蘭開夏不願受美棉產生者之壟斷、故英國資本家中之優越部分於鮑爾溫之外、擇取替人、不取勞合喬治而取愛斯葵士、

此外尚有一種情形可以解說總選舉者、即英國政治上之階級衝突日形顯著、而資本家欲攪亂此爭端之真相是也、勞動界決不肯再削減工資、而工黨之政治勢力日見澎漲、不甯惟是、在工業主義壓迫之下、工黨中之左派愈形活動、由此種種、資本家乃欲藉選舉以掩飾之、自由黨人並無政策、藉此可以消極的一方抵制為、現工黨極注意於德國大局、及反動革命之危險、資本家尤欲引去彼等之注意、總之、資本家欲降工黨於三等地位、使其對於關涉世界勞動界之問題無從置喙、再則資本家知各工團財力薄弱、欲藉屢次選舉競爭以耗其財、利用完全憲法的方法使工黨自難存立、而從此消滅也、

日本將有勞動政黨

▲勞動總同盟設政治部
▲命黨名為社會民主黨

東京通信云、英吉利勞動黨組閣、俄羅斯漸有被列強承認之勢、舉凡世界各國之勞動階級、罔不際此時而躍躍擡頭、以冀增高其地位也、日本自大杉榮被殺而後、同類頗極兔死狐悲之慨、最近如護憲運動、全國新聞記者及專門以上學生、已與三黨(政友、憲政、革新)同立於一條戰線上、而勞動組合、則未見如何激烈表示、就表面觀、似已氣餒消失大半、然一考實際、殊予人以不敢輕視者、違日來主要勞動組合之有力分子、正為全國勞動總同盟大會之籌計、不日即當見諸實施、聞此總同盟大會之骨子、不外圖勞動者地位之向上、並將放鄰從來之急進政策、以穩健態度而待普選解決、選舉權獲得、眾議院同志參加後、即從事勞動者政黨組織、暫於總同盟本部設置政治部、此政治部、不啻為勞動黨之母體、最堪注意者、則為西尾末廣氏、赤松克廣氏之主張互異、至今尚未能渾融一致、西尾氏欲圖組合內部之政治的結束、故主組合中心主義、赤松氏則欲圖一般中產無產階級之團結、不僅使勞動組合成政治化、並進而羅網農民及水平社之勢力、故主勞動大同主義、將來總同盟政治部、究採用誰之主張、為政黨組織基礎、固屬未知之數、然據近今趨勢、赤松氏主張、頗風靡一時、異日採其主張、亦屬或然、如採用赤松氏主張不特宜與其他其重要勞動組合、(官業勞動組合、共同張大羽翼、且與安部磯雄長谷川如是閑、吉野作造諸氏之有識同志、有相互策應之必要、結局蓋非狹小之勞動黨、近有主命黨名為「社會民主黨者」、並欲將勞動黨擴充之而立一偉大之政黨也、日本為資本主義形成的國家、資本階級視勞動如牛馬、反之勞動階級視資本階級如眼中釘、水火不相容之兩階級、終有破裂之一日也必矣、今者勞動階級、既有組織政黨之勢、而政黨組成後、直接為此階級謀幸福、間接即所以與利害衝突之資本階級相周旋也、故勞動政黨成立之日、即日本政局大變動之時也、

日政府對俄之態度

▲堅持舊約有效及解決庫頁問題

日本對蘇俄態度究竟如何、傳說互殊、有謂日俄日見接近、會議即在北京舉行者、有謂日本對俄方針尚未決定者、日前日大阪每日新聞北京記者布施氏、特訪加拉罕詢問真相、加氏直謂日俄會議在最近期內絕無希望、並對先通商後承認之說亦表示反對、談話中謂日本對俄要求日見縮小、其意謂日本終必屈伏於蘇俄、態度異常強硬、日本外務省在加氏談話發表之後、亦對該報記者表明日政府態度、謂俄國如不承認舊條約有效解決庫頁島問題、日本決不正式承認蘇俄、並謂在此二事之態度未判明以前、並日俄會議亦不舉行、似此則一方面堅持先承認、一方面堅持先解決、日俄正式邦交之成立恐尚有待也、茲將日外務省之談話全譯如次、

加拉罕氏謂自大連會議以來、每會議一次、日本對俄要求、亦縮小一次、逆料今後若開會議、更將縮小其要求範圍云云、此實加拉罕氏之誤解、日本固未曾改變縮小其對俄要求、今後亦斷不能變也、夫日本希望日俄復國交、固無異于昔日、然而勞農政府不少若不承認舊條約之有效、且對於庫哈連事件、若不執相當之處置、則日本決不能承認俄國、在勞農政府承認上述二條件之決心、尚未判明以前、無論至于何時、亦斷不開日俄會議也、世人以英國業已承認勞農俄國、謂俄國態度將益強硬、今後俄國對日本之態度、亦當非常強硬、而加拉罕自身、亦曾有此口吻、顧我儕對之究全異其見解、蓋勞農俄國、年復一年、逐漸整頓其國家、各國亦予承認、使增其鞏固之度、以後漸趨於安穩、在日本容非常有益之事、其國家既趨於安穩、其對於他國之態度、亦當較為認真、迄今以猜疑及恐怖之眼光視日本者、自當祛除、且當以欲與他國恢復國交、則承認舊條約之有效、乃絕對必要之事、是則今後日本與俄國交涉、亦將容易進行談判矣、若俄國遽變強硬、不容納日本正當之要求、日本惟有置諸不問而已、蓋日本毫無必須捨棄其正當要求、而與俄國恢復國交之理由也、又者若日我國交遲遲恢復、有關沿海省之漁業問題、將愈難解決者、不知漁業問題與日俄國交、並無

時評

八國公使之共同的恥辱

(畏壘)

北京益世報之旨微君。對金佛郎案論列最勤。自八國公使第二次覆牒發表後。十四日復有一文論其事。其最警策之部分曰。

『吾人誠不解法國初以善意的退還庚子賠款。何以竟能涉及金紙之爭。更何至牽連及於八國共同交涉之境地。法國之退還庚子賠款。在今日情形。久已深戾於當日所以退還之原旨。而喧騰一世之金佛郎案。其底幕不過一部分中法實業銀行商人。欲攫取退還之賠款餘額以為復業之用。猶恐不敷分配。求為二倍以上之掠奪而已。法國因退還賠款之故。發生中法實業之復業問題。復以中法之復業問題。發生金佛郎問題。因果關連。事實顯在。各國乃以不審該案檔案內容為何物。隨聲附和。其表面固表示八國外交在遠東策略上步驟之齊一。而實際直無異因一中法復業問題。而共同蹂躪公道。以期破滅條約上所具之真理也。法國之所以爭。並非為二十年不可變更之條約解釋。乃欲以解釋條約為手段。以達其中法實業之復業。各國之搖旂以從法國之後者。其意味何在耶。故吾人於此以為八國之照會。並不能感受如何重要之價值。簡直言之。直不過為一私家倒閉銀行營謀私利之武器。蓋人類高尚之使命。決不在扶植罪惡此常人之所知 。反夫此義。縱為八國共同連合之表示。亦必為國際間之恥辱。而未來遠東外交史上之污點也。吾誠不知八國負有重大使命之使臣。將何以期慰吾人之所言。』

夫庚賠無必付硬貨之義務。其事為中外所共曉。即在法國。亦無堅決要求用金之論。巴黎有名報紙。吾人不聞其為金法郎案有所抗論。誠知益世報言。一私家銀行利益關係而已。然而法使既弄假成真。轉圜不得。八國使團從而視為共同關係。隨聲附和。益世報以為『不曾將遠東使團之道德意識。同時為一度之總公布。』痛乎其言之矣。人類理性。有時往往為偏見所蔽。而偏見之中於差別觀念者。尤易引人類於迷惑之域。吾國舊諺有『官官相護』之說。八國使臣之見解。可云『外外相護。』又如吾國同鄉會館之制度。最為盛行。初時因客居異地。易為所在地主輕侮。因而連結以為保。然久而久之。則凡涉及同鄉情事者。咸不問是非而唯鄉是袒矣。且從而為之解曰。同處客地。當相恤也。夫八國之態度。除以此種事例解釋之外更有何理由可言乎。且日美兩國初時主張。似頗清明。而最後乃亦牽於法國之情面。共同簽署於覆牒。是其用意不過曰外國要求。既提出即非達目的不可。不然將失面子而已。此經已成如此一回事。離真正是非。不知若干萬里。恐折衝結果。終復難期。雖然。吾人於此。又領得八國公使一回教也。

大關係、雖日俄國交恢復後、漁業問題當完全解決、但日俄關係在今日之度態、漁業問題亦非絕無解決之策、此蓋因租借漁區與日本、俄國方面亦有鉅大收入故也、加拉罕氏於勞農政府爲日本震災、以救濟災民之目的、擬提供日本以沿海省漁業權及森林採伐權之舉、日本之答復、加拉罕氏似頗爲不滿、不知其提供之目的、既在救濟日本災民、則日本於此、若不能得救濟費收入之把握、自不能承諾」

葛燮生被架記（續）

▲膠濟鐵路局長之來函

張與唐仍將欵携回、至一月十八日、適葛哲生至濟、卽携欵與張調查員同往原處、與匪相見、匪以毛頭絨帽、將臉遮蓋、僅露兩眼、又帶墨鏡、故其面目絕不能辨、至土匪所服衣服、極爲華麗、相見後、匪卽取出葛段長書信一封、內叙昨日情形、葛段長親筆所書、並用英文簽字、遂由葛將欵交出、張卽與匪對天宣誓、張云所備萬五之欵、如果短少分文、卽請槍斃、匪亦云收欵後、如果葛段長有生命危險、亦遭處死、於是將欵如數交付匪手、言明當晚在濟南東南關子角交人、葛哲生卽匆匆先返、張恐事出意外、卽尾同匪等前往領人、距行尚未遠、忽有地方警察二名巡邏放哨、見匪人行跡可疑、盤詰支離、卽扭獲一匪、雙方開槍、該匪乘隙逃逸、他方警察獲得盒子槍一枝、張調查員遂難再尾卽行回返報告警察處長、又令張調查員赴所定地點尋覓、並無踪跡、仍行折回當時逆料經此誤會、匪黨必將有異議、距於十九日晨、接得匪函、謂昨日小有變故、此處吃緊不能在此放還葛段長、今夜已送往東鄉、定於十九日下午四時半、在蝦蟆屯車站北常流宮山二次見面之處、交還葛段長、屆時卽派人赴至該處、竟爾毫無蹤跡、暮疑交集、待至廿日查無消息、至二十三日、見大民主報登載、二十日午、濟南西北大槐樹迤北堤二北迤東大路旁、發現男屍一具、年約三口餘歲、身著洋服、胸部中有槍傷等語、與十三日午前、見地方檢察廳挂出相片、與葛段長相似、當由其家屬及各方人員、同往該處驗看、果係葛段長中彈身死、卽與該管地方官廳接洽將屍身起出復驗委係腰間受槍傷一處、於是始知葛段長已被匪戕害、嗚呼痛哉、以葛段長才華英俊、實爲中國有用之材、今竟變出非常、遭此慘劇、不勝悲痛、且濟南大槐樹地方、爲附郭重地、軍警四布、該匪徒膽敢在此戕害生命、實屬兇惡已極、此敝局對於葛段長被擄後營救辦法、及慘遭匪害之實在情形也、葛段長被害後、比卽由局電呈交通部、並呈請山東鄭督理熊省長、嚴飭所屬緝拿兇犯、依法治罪、並擬定懸賞辦法、凡緝獲正凶者、賞洋一千元、緝獲帮兇者、賞洋五百元、由人民告發因而獲犯者、賞洋二百五十元、一面將此項辦法、函請鄭督理熊省長、通令軍警各機關、及本省地方官、一體嚴拏、一面函請本省軍政警察各機關、並津浦京奉京綏京漢滬杭甬等路局、及淞滬警察廳、一體注意、帮同緝犯、一面將前次捕獲本案要犯辛福勝宋金斗　劉貴善妻子　元龐開坤等五名、及最後捕獲嫌疑犯蕭連幅一名、（因前次拾獲土匪遺失洋紙夾內、有蕭連幅名片一張、寫有子英兄台等字樣、此次接土匪具名子英來信、索取該項紙夾名片、顯見蕭連幅與本案涉有重大嫌疑、茲於葛段長被害後、卽行補獲、茲故一併解送）解送督理公署、發交軍事會審處、嚴行審訊、處以極刑、以昭炯戒、而慰死者、至於葛段長被匪戕害、與因公受傷致死者、情事迥不相同、自不能援照敝局規定員司撫卹辦法辦理、現在已由局先發治喪費一千元、交葛故段長家屬收領應用、並念於葛故段長身後蕭條、於一妻之外、所遺一子二女、均在髫齡、其長子尚年僅六歲、現擬仍照葛段長在職時所支月薪二百五十五元公費五十元、按月支給葛故段長家屬領取、爲贍養教育之需、一俟其長子年滿二十歲時、卽行停止、自本年始以十五年爲限、業經由局呈請部示、一面由敝路全體同人集欵賻贈、俾葛故段長家屬、得以稍事補苴、此該局對於葛段長被害後緝兇撫恤之實在情形也、以上各端、均係據實直書、近則可以釋各界之疑團、遠則可以爲將來之信史、至於土匪勒贖鉅欵、仍將葛段長置諸死地、實屬罕聞之事、但究係是何情由、殊難推測、現已令飭警察處長、派警切實偵查、以期水落石出、容俟查明後、另行宣布、言盡於此、惟希鑒詧、膠濟鐵路管理局啓、

南京短簡

▲銅山、鎭江兩警局改組、業經中央核准、昨經齊韓兩長訓令楊劉兩局長、從速組織進行、

▲齊燮元電阻孫寶琦出京、

▲齊昨語甯紳、否承閱孫攻浙之舉動、

▲造幣廠長趙恩涌、昨午赴滬公幹、

▲閘北水電廠委員陸伯鴻、昨日來甯謁見韓省長、爭執水電廠非歸商辦不可、

▲齊巡閱使擬將督署參謀長劉玉珂、升任巡署參謀長、以資熟手、

▲下關海陵門外、福星後街石橋南、某姓忽於昨晨失火、延燒草屋七十餘間、

▲韓省長以東方儲蓄公司、含有獎券性質、昨轉令各縣切實查禁、

▲滬甯長途電話籌備員周家義、因滬甯間距離七百餘里、非用地線不可、刻已着手測勘、

▲韓省長以航政局未能舉辦、所有各處船捐、仍令警局代行徵收、（无十六日）

杭州短簡

▲蘇浙皖撤防問題、浙代表金百順沈韓春昨又赴滬、賫有盧督意見、原駐湖州之軍隊、預備退紮、

▲諸暨、海甯、蕭山、杭縣各知事、早擬更動、因省長丁艱、暫緩發表、

▲疏濬南湖工程局組辦吳憲奎奉委後、現設總局於餘杭、十七日成立、督署准撥經費十二萬元、

▲教育行政研究會、十七日假省教育會開會、提出議案計十五起、

▲各團營均添設技術敎官、注重體育、督辦處昨又委武嘏海九二師六團技術敎官、

▲敎育部咨所、選派出洋留學生、每年辦理一次、現日本留學監督收歸使館、移交手續繁重、歐美各國或辭職或回國、亦停頓、所有上年選派各生、應暫止、已由敎廳出示布告、（鴈）（十六日）

各地通信

松江

▲游勇侮辱長官　松江司令部稽查長趙形雲十五日下午、在嶽廟閣土殿巡查、見一游勇在搖彩之月份牌攤上賽錢索壞、當上前禁阻、該游勇竟動手行兇、橫施侮辱、幸該區田巡官經過瞥見、始嗚崗擊拘送區中、訊據供稱名劉起順、係山東人、遂令解警所研究、趙檢查長卽將情呈報王司令、請函縣署從重懲辦、緣此間形似游勇之客地人甚多、在若輩對於軍界長官尚敢如此無禮、則在地方上之兇暴、大可概見、深望當局者有以處之也、（丁）

▲市總董大宴議員　松市總董閔瑞芝、於十六午刻柬請二十四市鄉議員、與縣會議長副議長、市鄉董鄉佐、及松市全體議員、及縣參事等、設宴款待、並聞卽于是日下午開松江市常會、提議開濬西門外市河問題並執行上屆市議會議決各案云（丁）（志十五日）

無錫

▲重建永昌閘竣工　縣屬青城市六三圖盤溪河永昌閘、因連年水災、滲漏不堪、由里人石有堂、石蓮芳、毛壽賡、石錫麟等發起重建、此項工程已於前日（十四日）動工、預計至三月間始可竣工云、（丁）（山十五日）

南通

▲治江會籌備進行　蘇省下游治江會經委員會議決、就通城設局籌備進行、該局地址、在濠陽路火星廟、一切事務由張商庵主持、劉下經費已由江常太寶通如崇海靖九縣分認、俟欵項集齊、卽購買儀器、先行測量、一面組織工程隊、實行濬江云、（丁）

▲捲烟業罷市近訊　南通縣捲烟特稅之承徵人方仲甫、係陳某化名、陳非現營捲烟商人、均罷市反對兩方面各不相讓、遷延至今、已有半月、茲悉承徵人、決定設立紙捲烟公賣處、抵制該業云、（丁）

▲委定城基清理員　南通自拆城後、所有城基、及沿城田畝、並未清理、縣署前奉齊督軍訓令、將城基變賣、撥充敎育費、各紳情形具報、瞿知事以此事不能再緩、特會同敎育機關、委派習位思、余起人、孫錦章爲清理員、卽日着手辦理矣、（丁）（皋十四日）

鎭江

▲捲烟稅暫行緩辦　本埠捲烟公會、昨日開會、公推代表黃趙二君、而晤捲烟稅承辦處王誠善黃趙二君、昨至該所、適値王誠善他出由王近如仲介眉二君代見、會商結果、已允候南京實行後再爲開征矣、

▲縣民控告翁知事　丹徒縣民李興猷、昨具狀地檢廳、謂翁知事非法捕禁等情、茲奉批示、略謂狀悉、知事於其管轄區域內、爲司法警察官、有偵查犯罪之職權、刑事訴訟條例、已有明文規定、丹徒縣知事、認定該民胞兄李印猷、有犯罪嫌疑、捕禁偵查、倘難指非法、一候查有實據、當然移歸本廳請辦、所請應毋庸議、此批、

▲又新街東首火警　昨夜十一時許、又新街口東首「易顯全」所開之漆店、因學徒點洋油燈找銀角之故、致將洋油潑出、延燒棉被、烟霧騰騰、火光冒穿屋頂、當經消防隊及第一各救火會等飛速往救、幸未成災、祇燒去一家、聞該店附設之新聞派報處、略有損失、（十六日）

徐州

▲通俗社開演新劇　今日（十四）通俗新劇社在縣立第一小學開演新劇、爲公立醫院籌欵、下午一時開幕、正劇爲「悟海風波」劵資每張五百、上座約達六七百人、原定演劇三日、現第一小學以從前該校建築校舍、頗有虧累、亦欲乘此彌補、擬再續演兩日、已得新劇社員之認可、當經繕行派票矣、（丁）

▲商界開市有期　徐埠商業、循往歲舊例、定於二十一日一律正式開市、已由商會分函各業知照、惟各商店大部分結帳查貨已淸、現已先行照常交易矣、（丁）

▲縣議會將開臨時會　銅山縣議會自去歲本議長辭職、開會改選、決定由胡副議長代理後、卽未能開冬季常會、現胡議長以陰歷年關已過、特通知各議員於日內開臨時會、討論補開冬季常會問題云、（丁）（青十四日）

南京

▲縣議會將開委員會　江蘇縣議會聯合會、昨日通告各委員函云、「敬啓者、本月委員常會、適値陰歷歲杪、未及舉行、茲訂於本月二十四日、（卽夏歷正月十六日）下午四時、在本會開臨時委員會、屆時務請撥冗蒞止爲盼、江蘇縣議會聯合會謹啓」、（丁）

▲省自治會之籌備會　江蘇省自治法會議組織法籌備會、昨通告各常駐籌備員函云、「敬啓者、本會成立以來、已逾匝月、縣議會加入者、計有四十四縣、農商敎各法定職業團體贊成者、亦有三十餘處、日內正發出通告、或敦促各法團、責難省議員、以期促進、茲訂於本月二十日、（卽夏歷正月十六日）下午四時、在本會開常駐籌備員會、屆時務請撥冗蒞止爲盼、江蘇省自治法會議組織籌備會謹啓」（丁）

▲征收捲烟稅之阻礙　江甯區捲烟營業特稅、自日前由嚴財廳長委派沈秉德辦理後、沈卽設局於城內鈔庫街、於日前粘貼佈告、定本月二十日實行徵收、並令各捲烟商、限十九日以前、領取執照、茲聞甯垣南洋英美等烟草公司、及多數紙烟舖、均認此事爲額外苛征、公決與上海取一致行動、至期一律罷市以爲抵制、務達取消之目的、方行開市、在罷市期內、由南洋英美兩公司、派人携帶各種紙烟、沿街販賣云、（十六日）

如皋

▲義務敎育之進行　如皋縣教育局長沙元渠、頃接江蘇義務敎育期成會函云、逕啓者、頃接貴會大函、敬悉一切、敝縣十一年度全縣就學兒童數爲一萬三千名、十一年度增加國民學校三十四所、十四學級學生四百十八名、十一學級學生一千一百零五名、至敝縣各市鄉區就學兒童數、最多者占各該市鄉區全數就學兒童數估百之三十二、並未有滿百分之四十以上者云、（十六日）

嘉興

▲嘉興日報將出版　嘉興日報、准夏歷本月十五出版、茲悉該報經理爲任壯飛、主筆爲譚新潤、編輯爲袁樵子沈劍濤、發行爲方丁厂、日出一張、售價一分、印刷係託杭州某印公司代印、以久無輿論之禾城、有此小小點綴、未始非輿論界之曙光、不過該報現在經濟力、非常薄弱、能否維持永久、殊爲難說耳、（丁）（嘉十六日）

杭州

▲浙人電唁張載揚　浙紳商高雲麟等十三人、因張載揚封翁在籍逝世、特去電弔唁、文曰「嵊縣伍司令轉新昌張省長禮鑒、頃奉盧督辦轉示尊電、驚悉以柏封翁仙逝、噩耗傳來、同深悲悼、我公純孝性成、哀痛自屬逾恒、惟浙省地、關緊重要、行政長官、萬難遽有更易、尙祈垂念地方多事、務以大局爲重、俯順輿情、勉節哀思、一俟封翁殯殮成禮、卽行回省就職、以盡人子報國之義而慰封翁在天之靈、吾浙幸甚、至我公治喪、內、省署日行公牘、仍由徐政務廳長代拆代行、俾免停滯、並以奉聞、新紓廑念、高雲麟、吳慶坻、徐宗溥、程良駿、吳士鑑、沈鈞業、祝紹箕、顧乃斌、李傑、顧松慶、王錫榮、金百順、王祖耀刪」（雁）

饋贈佳品　庖廚必備

上海天廚味精廠出品

●本埠經售處　南北市各大南貨舖▲寶號各大食物號▲南市及公共租界各大糧坊

本埠經理處　五馬路悅來弄[illegible]號　[illegible]

「味精」說明

味精在化學上　原名爲哥爾登酸鈉　吾人進食時　舌端所感之鮮味　卽此質也　此爲天然質素　多具於植物萌芽之時　爲質少易變　採取不易　而外貨乘機而入　以口腹之欲　增益漏巵　良足慨也　大化學家吳蘊初氏積多年之研究　發明改良　乃得其製法　製成之物　鮮美潔白　駕舶來品而上之　滋養豐富　歷久不變　誠人生日用所必需　每餐不宜之珍品　約而舉之　蓋有八宜

(一)「宜菜館」欲使座無虛設　食客紛至　必須烹飪精美　使尋常食品　別具風味　有味精以佐烹調　則假如易牙復生　山珍海錯　益饒鮮美

(二)「宜家庭」食品經濟　占家事經濟之一大部分　而調味之物　於烹飪上尤關重要　味精能以少量質素　致極美之鮮味　持家主婦　得此一物　則中饋可以無憂

(三)「宜寺觀」味精純從麥麵取材　故爲絕對素品　僧家常持筍菰之屬　以供淸齋　特限於時令　鮮味不能常致　香積廚中　有此一物　蔬食不致貽譏

(四)「宜旅行」行旅以簡爲貴　親朋饋贈　餅果紛陳　既累取攜　又難久儲　孰若味精以盈握之富　足支遼遠　擬以罐詰　彼則經宿而易壞　此則終久而不變

(五)「宜內地」窮鄉僻壤　安於淡泊　常無旨蓄　以應賓客　有此味精　茶苦飴同甘　雖遼遠亦可得斯味

(六)「宜病人」病者必懨葷腥油膩　每苦無適當佐食之品　味精一物　既易消化　又富滋養　於調製食品時和入少許　能使食慾激增　健康早復

(七)「宜老者」古人謂五十非肉不飽　然當此胃液已薄　屢受脂肪積滯　偶遇寒暖不調　輒易引起疾病　今若取淸淡之品　參以味精　則旨之率　庶得頤養之宜

(八)「宜夏令」語云　病從口入　暑時不正之氣　鬱爲疹厲　肥鮮油膩　實爲病媒　倘能家食自甘　佐以味精　則百病不能傳染　一門可卜健康

(農商部特給褒獎狀)

(上海總商會證明書)

[illegible]

印光大師證明　願吃素之人放心用之

●味精能挽劫運說

飲食於人關係甚大詩之所生而詩則危故日食為民天然天地既為人生種種穀種種菜種種果養人之物亦良多矣而以口腹之故取水陸空行諸物殺而食之以圖一時之快口絕不計及彼等與吾同稟靈明之性同賦血肉之軀同知疼痛苦樂同知貪生怕死但以力弗能敵被我殺而食之能不懷怨結恨以圖報於未來世乎試一思之能不惴惴恐以一時悅口之故於未來世受被殺殺乎我故雲棲師云千百年來碗裏羹怨深似海恨難平欲知世上刀兵劫但聽屠門夜半聲詳味斯言可以悟矣奈世人習慣肉食勸其吃素則有煩惱之心不易從以無滋味以佐食故近有化學大家吳蘊初君有心世道欲挽殺劫特精研究食味一事乃取麥麩洗出麩筋醞釀多日製成味精[illegible]紀念掌物頗吃素之人放心用之光初聞其說而不敢信[illegible]日林滌庵夫婦同來皈依因與說食肉結果之慘天災人禍多從殺生食肉而起奈世人多以口舌滋味所誤故難清澈其根本也彼遂言吳君所製味精皆精甚好吳善者少許於食中即極鮮美珍羞矣因請光偕往味農居士昇三工友人同往其廠看其製法深佩吳君一番苦心以此品一行不但救護物命且能令國人解怨釋結俾與一切物類同得共生於天地間以各盡天年其利益大矣孟子曰矢人豈不仁於函人哉矢人惟恐不傷人函人惟恐傷人巫匠亦然故術不可不慎也竊謂吳君此品功也而近乎道矣出此以行世求利也而實含利人利物救國救民之深意矣其功偉哉慈受深禪師云飲食於人日月長精粗隨分塞飢瘡下喉三寸成何物不用將心細揀量況有此品以補之宜一切人各各吃素以保我身世世生生不遭殺劫明哲君子當不以光言為迂腐也

民國十二年癸亥九月五日常慚愧僧釋印光謹撰

本廠設在盧家灣新橋街南　總發行在[illegible]路四五二號　電話中央一三九九號

●國內外各大埠各大食物號均有經售

民國十年創刊
銀行月刊
第四卷第一號
中華郵政特准掛號認為新聞紙類
民國十三年一月二十五日發行

要目

本刊三週紀念之辭　我國國際信用失墜與國內產業之影響
今日之幣制問題　一百三十四種物價指數　資本之真意義
偽安之財政　銀之市場與銀之現期兩種買賣

三週紀念號

廣東分潤關餘問題平議　德國經濟紊亂與中國財政困難之比較
外國匯兌述要　東三省之經濟　銀行貼現利益計算法
北京錢盤行市計算法　民國十二年十二月份總稅務司內債基金經理處報告

本號零售每冊四角　定閱不加
預定全年現洋兩元半（國外另加郵費三成）零購每冊兩角
總發行所北京前門內西皮市銀行公會樓上
代理處上海漢口路三號上海銀行週報社

六河溝煤　揚子廠生鐵　六河溝焦炭

凡蒙本外埠各寶行廠躉批或零購請向上海河南路第一八三號敝辦事處接洽

六河溝煤礦公司駐滬辦事處謹啓
電話中央五五六八

年恒隆總發行所

周文卿花柳專科

周君文卿　柳一科　柳全科

甬江大族家學淵源懸壺海上已閱二十餘年獨於花柳擅長無論白濁橫痃魚口下疳腫爛一切至危極險之症

限期全愈

六零六

介紹人
王一亭　姚紫若　楊小川　虞治卿　關炯之　姚慕蓮
徐冠南　傅小菴　沈聯芳　顧馨一　張樂君
陸崧侯　莫子經　張逸槎　陸達權　林仲立
李英石　謝衡牕　李石之　葉鴻英　常榮卿
同啓

馬路存濟醫局便是

寄售處　四馬路青蓮閣對面　裕泰洋貨店

麥精鰛蛋膠

總發行　上海愛而近路善慶里一九二
北洋正威藥房

腎為先天水源乃一身之總機關腎強則精足筋骨堅強血輪紅潤全體營養人乃康而無病腎弱則臟腑皆損不但諸病叢發久必變成癆瘵而無救

腎弱如筋骨無力腰酸背痛小便不禁精水還濁白濁遺精腎虧男子不育女子白帶白淫經癒等症

此皆屬腎病也

此麥精鰛蛋膠為補腎經之要品功能生精益髓補腦壯筋和丹田暖子宮對於腎虧各症無論男女服之無不立著神效茲將其特效精之點述之如下

服七天後立見特效

已足試一端

詳載其除之志衛生書仿單函索即寄一元五角外埠可從郵局函購每瓶大洋十五元每半打大洋八元

恭賀新喜

本園精製著名婦科烏雞白鳳丸油玉樹神油薄荷錠等各種良藥各界信用莫不樂到回春滿二元贈送仕女美人月份牌一張以酬主顧雅意

小兒回春丹補腎五鞭丸等

優待外埠函購寄費自理

總發行所上海河南路老巡捕房對門　種德園老藥號

本棧自津浦路初始通行即停首在蚌埠創專運中外靑白赤糖檀香雜貨山珍海味川漢桐油贛浙紙張錫箔冥洋各國煤油香煙洋酒罐頭聘請著名技師督造堆花彩燭細料名香四時茶點無一不備料精工細價廉物美什物繁多不及細載各界諸君賞賜顧不勝歡迎

丹桂第一臺

日戲價目注意　特別包廂四角　頭等正廳四角　上層包廂三角　二等正廳二角　三等統售一角

日戲　朱買臣　榮卿　五虎平南頭本

夜戲價目注意　特別包廂七角　頭等正廳五角　上層包廂三角　二等正廳二角　三等統售一角

夜戲　三本五虎平南　奴女換太子

新舞臺

日戲價目　二等一角　頭等二角　廂廳三角

日戲　黃忠　十三功　思凡　頭本閻瑞生・二本閻瑞生

夜戲價目　二等二角　頭等四角　特別廂廳八角

夜戲　頭二三本公雞　百花獻壽　十九本濟公活佛

乾坤大劇場導社新劇

日戲價目　花廳包廂四位　每間四位　四角二元　售洋　並不另售　特別花廳　每位六角　官廳三角　正廳二角　花樓五角　樓廳五分

夜戲價目　花廳包廂　每間四位　售洋四元　並不另售　特別花廳　每位一元　官廳五角　正廳三角　花樓八角　樓廂四角　一律大洋　大世界門入場者價目均照此一律

徐寒　倪極明　陳星野　胡禪君　張安利　張聲嘯　顧天無　林爲如　羅心笑　夏倩赤　朱鳳詠　趙芬笑　朱佛劍　陳靈素素

清宮大名劇　光緒皇帝痛史　火燒公使館　打砲北京城

夜戲准六點三刻開幕　美女換江山秦始皇

本劇一花萬費千金有百登新男名數位成別舞男樂隊戰隊舞女隊歌特棣十角女聘台人三劇元一教　古舞古技隊上舞隊製景彩燈新術行頭

電話中央一千三百一號

笑舞臺

在廣西路汕頭路口　電話中央三五一五

新正日夜開演

日戲　樓廂六角　特別廳五角　頭等四角　二等三角

夜戲　樓廂八角　特別廳七角　頭等廂七角　二等四角

開演時刻　日戲准一點鐘開演　夜戲准八點鐘開演

朱天笑　韓蘊天　劉周鐵笑　周清雪　陸小佩　甘艷志　朱正志　陶小嘯　馮正　陳志　譚志　林　夏　鄭　愼　張　王無鉉　馮均楚　鄒大嘯　頓一笑　董半錢　黃笑福　周天嘯　楊　劉　陳　嚴　周　朱　何夢飛

日戲　馬永貞

夜戲　新編俠義　愛情勸世　新劇　活神仙

小世界

中國游藝模範場　門票每位二洋角

小桃源

大京班　張劍芬　單德元　張紫珊

女子新劇　愛華社　陶社　男子　新戲　傀儡黨

四明文戲　小小金蘭桂寶

常州班　魔術　莫悟奇　胡慶壽

蘇灘　張素蘭全班　蘇男女　蘇灘改良　費西冷

說書　吳小松　吳小石　楊月樓　楊星樓　周沁泉　周潤泉　姜文武　朱香球

詳細節目請閱張丹斧姚民哀編輯的世界小報

新世界

招登廣告

本世界交通便利游客衆多廣告收效之宏非他處所能及如蒙賜登請向廣告部接洽

門票小洋二角　西菜券大洋一元　門票在內

大京班　孟宏垣　伍鳳春　陳君秋　吳佩英　趙月樓　王錦仙

北部第二劇場　愛華社　女子新劇

北部三層樓　百代公司影戲

南部二層樓　小施蘭亭

南部樓下第四劇場　四明文戲

南部第一劇場　改良蘇灘

北部自由廳樓上新自由廳

大鼓　京韻小黑姑娘

燈彩大王之樓擱

商業金融

評論

麵粉市面前途之推測（柳塘）

自洋粉充斥。期粉市面即見軟象。日昨跌至八錢以內。以數月來市價推之。不可不謂爲大跌也。然依大勢觀察。粉價一時無見好之望。去年此時。粉價未嘗不跌。但其情形各殊。其時小廠家及訂有洋粉之經紀人做空頭。大廠家做多頭。又以解入交易所之棧單。非本廠粉不可。則洋粉仍無能爲力。故如出數衆多之廠家。相率不出棧單。空頭惟有抵補之一法。此市價所以得逐漸回復也。況其後又有棧單不解交易所之規定。卽有棧單開出。亦零數不整。不合於抵解之用。故雖有洋粉洋麥源源輸入。市價得常在一兩八錢以上。晚近情形大異於是廠家幾全爲空頭。客路帮銷路雖旺。然以存積充足。來源不絕。加以洋麥廉宜。最近澳麥開三兩八錢半。以身骨優於華麥之貨。而有此價。此本麥標準所以落至三兩〇八分也。夫麥價旣廉。廠家工作如恒。出粉無處缺少。拋貨自不慮匱乏。則非至市價極有利於空頭之時。不肯作抵補之計。而多頭以拋貨之層出不窮。收不勝收。勢必出於轉賣。其時賣方有利可圖。或稍稍補進。市面至此。乃有轉機之望。但思慮不能如是其簡單也。蓋四月期已寓有新麥關係。設屆時氣候適宜。麥秋有望。麥價更小。粉價勢不能上漲。如新麥情形不良。而洋麥收成仍好。所得之助力亦微。何況世界各產麥國俱有剩麥無處消納之苦。據萬國農會所預計。截至本年度止。（本年七月三十一日止）剩麥合華量約四千一百餘萬擔。（詳見本月十二日本欄評論）此四千一百餘萬担之麥。如何消納。已成爲問題。故加拿大及美國對於推銷剩麥。竭力籌劃。則此後自向缺麥之國運銷。而我中國必爲洋麥商人所注目之地。設有此大宗洋麥滾滾而來。麥市情形不難推測。粉價前途亦可預料。如所測不誤。則此時之拋出。誠屬得計。然以洋麥充斥之故。致農夫受嚴重打擊。於推廣麥田。增加產額之願望。不免多一層障碍。設遇麥收大歉之年。又將何術以善其後耶。

▲勘誤　昨日評論中「腐敗與惡之濁情形」句係「腐敗與中國之四字」之誤、又幸令之幣廠」句、幸字上脫去一「不」字、特此校正、

本埠金融

大條回縮先令未動

▲美日匯趨勢相反…內盤尙平

昨日星期六、銀行辦公半天、大條近期回縮一八七五、計三十二辦士八七五、遠期亦縮一八七五、計三十二辦士七五、印度有小數售出、銀價趨低、美銀條亦減二五、計六角五分、滙兌率見降、英對美勿動、計四元三角〇一二五、美對英減一分一二五、計四元二角九分半、公電減一二五、計四元三角〇一二五、英對中減一八七五、計三先令四辦士七五、英對日如前、爲二先令二辦士三七五、本埠外滙掛牌頗平、惟法郎續長、計加十個、爲一千六百十元、美金縮二五、計七十一元半、東匯減二五、計六錢四分、餘無變動、銀行內盤無大變化、英滙初挺後鬆、結果回平、與上日相同、美金似軟、計縮一二五、東滙略低、小去一二五、華商投機及金業中進出交易甚稀、大致有少數拋出、所做開者、計正金買四月份先令五千鎊、價三先令四辦士、華比進一萬鎊、三先令四辦士一二五、上海進五千、價同上、某行還東滙五萬元、價六錢三分二五、今將英美日三滙詳紀如后、

▲英滙　初揭未動、計三先令四辦士、銀行內盤平平、計有一二五升降、華人拋出數萬鎊、三月份初結三先令四辦士一二五、後爲一八七五、後最硬價可結三先令四辦士二二五、午時回縮〇六二五、爲三先令四辦士一八七五、買價三先令四辦士二五至三一二五、嗣爲三先令四辦士三七五、收市三先令四辦士三一二五、四月份銀行吸過三先令四辦士至四辦士一二五、下午無市、

▲美滙　初揭已縮二五、計七十一元半、因英對美滙兌見縮之故、內盤似亦趨軟、僅計一二五之上落、進出交易有限、三月份初結七十二元、後加一二五爲七十二元一二五、進價七十二元二五至七十二元三七五、

▲東滙　初開已減二五、計掛六錢四分、銀行內盤稍疲、華商有另星售出、半日間計有一二五之漲落、三月份初結六錢三分三七五、收市減一二五、計六錢二分二五、進價六錢三分一二五至六錢三分、四月份銀行買入六錢三分二五、午後無市、茲列昨晨滙豐銀行掛牌外滙價如下

	昨日早市	前日早市
	先令辦士	
英國電滙	三、四	三、四
英國即期	三、四[illegible]	三、四[illegible]
又四個月	三、四[illegible]	三、四[illegible]
銀行買價又四個月	三、六	三、六
銀行賣價又六個月	三、六[illegible]	三、六[illegible]
法國電滙又四個月	三、六[illegible]	三、六四[illegible]
德國電滙（馬克）	無市	無市
以上合規銀一兩		
日本電滙	○、六四○○	○、六四二五
以上合日幣一元		
美國電滙（金元）	七一、五○	七一、七五
又四個月	七五、○○	七五、二五
法國電滙（法郎）	一、六一○	一、六○○
又四個月	一、六九○	一、六八○
印度電滙（羅比）	二三四	二三四
荷蘭電滙	一九九	一九九
義大利電滙（利拉）	一、六四五	一、六四五
瑞士電滙	四一二	四一二
以上規銀百兩		
香港電滙（以上合港幣百圓）（兩）	七一、五○	七一、五○
新加坡電滙（以上合新加坡幣百元）	七○、五○	七○、五○
倫敦大條銀近期（辦士）	三三、八七五	三四、○六二五
又遠期	三三、七五	三三、九三七五
紐約大條銀近期（分）	六五、○○	六五、二五

四月期標金已做開

▲昨日市面先穩後疲

昨逢星期六、金業交易所向例祇有半天市面、標金先穩後疲、昨已開始掉期、即改做四月期交易、惟價格二月相似、掉期初爲多頭貼進一二錢、後則扯平、三月份自晨初開、比上日收市即加五錢、爲三百十兩○六錢、蓋大條回縮之故、後降落數錢、追英金揭曉、已跌至三百○九兩六錢、後出入不多、大都改做四月份爲主、午時收市價爲三百○九兩、比前天計減一兩一錢、半日間最高價三百十兩○六錢、最低價三百○八兩七錢、計有一兩九錢上落、四月份初開三百十兩○五錢、繼降落數錢、追英金揭佈勿更、東滙跌小二五、人心氣低、計跌至三百○九兩六錢、嗣後互有數錢漲跌、十點後降至三百○八兩七錢、至十點五十分、因買戶見衆、人心似佳、旋漲至三百○九兩九錢、至十一點後轉軟、因東滙稍鬆、英滙平和、直至十二點左右、計減去一兩餘、僅爲三百○八兩八錢、三月份先令向結三個四辦士一八七五、美金七十二元一二五、東滙六錢三分二五或三七五、華商略有拋出、追十二點○五分、金市收盤價爲三百○九兩、上午間最高價三百十兩○五錢、最低價三百○八兩七錢、高低相差計有一兩八錢、登帳降一兩、各月份同爲三百○九兩、補水亦減一兩計三百十二兩、恰亦做過數平、計爲三百三十五錢、較前天已增五錢、銀樓飾金每兩仍兌洋四十九元云、

本埠商況

洋價見跌銀拆回高

昨日洋價續跌、比前日跌落三毫七忽五、銀拆回高、因人心頗好、拆價較前日抬高二分、江南小洋小去二厘二毫半、廣東小洋弗動、銅元無上落、衣牌大二文、角坯未動、貼水大一文、茲將早市行情列下、

	昨日早市	前日早市
洋釐	○、七一六五	○、七一六七五
銀拆	○、○五	○、○三
江南小洋	○、六二二一	○、六二五二五
廣東小洋	○、六一○五	○、六一○五
銅元	二五、五○○枚	二五、五○○枚
衣牌	一、八二七文	一、八二五文
角坯	一五六文	一五六文
貼水	二七文	二六文
三月底期洋開盤	○、七二四五	未開
又　收盤	○、七二三七五	未開

川滙齊跌

上海銀行昨日國內滙兌行市報告云、今據津電報稱、銀洋滙市漲落互異、計行化銀爲一千○五十七兩五錢、縮去五錢、洋滙爲一千○○八元、漲起一元、京滙情形與津市略同、計公砝銀爲一千○四十九兩五錢、洋爲一千○○九元、保定、唐山各漲二元、同爲一千○十元、漢電銀滙未動、計洋例每千兩合規元一千○三十四兩、洋滙漲一元、爲一千○十元、魯滙銀市漲二兩五錢、爲一千○二十兩○五錢、洋滙仍爲一千○○六元、川滙各市一律跌五兩、如重慶爲一千○十五兩、萬縣爲一千○三十五兩、成都爲一千○二十五元、其洋滙與銀滙之市價同、除如吉安、樟樹鎮、爲一千○十五元、周家口、信陽州、爲一千○十二元、至皖浙等滙均如昨市云、茲將銀行公會掛牌市價列下、

北京	每公砝千兩合申規銀一○四九兩五錢
又	每千元合申洋一○一一元
天津	每行化千兩合申規銀一○五七兩五錢
又	每千元合申洋一○一○元
濟南	每濟平千兩合無市
又	每千元合申洋無市
青島	每膠平千兩合無市
又	每正金鈔千元無市
烟台	每烟估千兩合申規銀一○五八兩
又	每千元合申洋一○一二元
漢口	每洋例千兩合申規銀一○三四兩
又	每千元合申洋一○一二元
宜昌	每宜平千兩合申規銀一○三七兩
又	每千元合申洋一○一八元
九江	每千元合申洋一○○九元
南昌	每千元合申洋一○○九元
蕪湖	每千元合申洋一○○七元
安慶	每千元合申洋一○○八元
蚌埠	每千元合申洋一○○七元
南京	每千元合申洋一○○二元五角
蘇州	每千元合申洋一○○一元五角
鎮江	每千元合申洋一○○二元
揚州	每千元合申洋一○○二元
徐州	每千元合申洋一○○五元
清江	每千元合申洋一○○五元
無錫	每千元合申洋一○○二元
常州	每千元合申洋一○○二元
江陰	每千元合申洋一○○二元
常熟	每千元合申洋一○○二元
南潯	每千元合申洋一○○二元五角
杭州	每千元合申洋一○○三元
嘉興	每千元合申洋一○○三元
湖州	每千元合申洋一○○六元
紹興	每千元合申洋一○○三元
寧波	每千元合申洋一○○三元
蘭谿	每千元合申洋一○○三元
開封	每千元合申洋一○○六元
鄭州	每千元合申洋一○○四元
福州	每千元合申洋一○二○元
廈門	每千元合申洋無市
奉天	每千元合申洋一○一二元
哈爾濱	每千元合申洋一○一四元
成都	每九七平銀千兩合申規銀一○二五兩
又	每千元合申洋一○二五元
萬縣	每九七平銀千兩合申規銀一○三五兩
又	每千元合申洋一○三五元
重慶	每九七平銀千兩合申規銀一○一五兩
又	每千元合申洋一○一五元

中興煤新貨增盤

礦產中興烟煤、近年銷路日臻發達、礦中鑿井開新井、以增加出貨、但終不能供各方之需求、是以走場有千里一日之勢、茲因來源不旺、加之就地用度又廣、本埠各煤號紛紛漲價、昨日做開統貨、行拆每噸十兩○五錢、底盤十兩○二錢五分、照三錢、係屑行拆十兩○二錢五分、底盤十兩○一錢至二錢、惟一經提高、後市甚難、觀察大勢、恐一時無嚴售之希望也、

白桐油漢盤已開

▲較舊年收盤跌落四錢

白桐油漢上紅盤、向例最早亦須在燈節之後、或遲至正月底、自正月初五日起、各帮所裝之油、概作借裝、待紅盤開出、一例照紅盤計價、歷來如是、鮮有變更、自前年洋莊大動、價格飛漲以來、市面之朝更夕改、已成慣例、漢行旣無所操縱、市場上大有瞬息千變之勢、歲首借裝、紅盤實少把握、故上年紅盤前所裝之貨、已隨時計價、而紅盤價格已不視爲重要、今庚仍仿此而行、前日本埠各號油號接有漢電、謂白桐油價格可隨裝隨計、現售二十兩○八錢、洋例文錢上年收盤跌去四錢、惟漢行照此而售者、並非全體、因有叢家防紅盤漲跌靡定、一時權變辦法耳、而堅守成規者亦有之、不過經此一來、漢上紅盤計價之貨、已屬不多、紅盤一開雖不完全成爲贅瘤、然已逐漸打破矣、滬上自紅盤後、銷場未見大動、惟漢盤旣開、售價自應就範、開列述下、

		兩錢分
德昌	原方北號	二八、六○
裕昌	又	二八、○○
衡昌	又	二八、○○
恭源	本支　每擔外秤	二二、一○
恒昌	又	二二、○○
懷昌	又	二二、○○
衡義	又	二一、○○
恭源	桶白　每桶外秤	二○、一○
裕昌	又	二○、○○
復昌	又	二○、○○
衡昌	又	二○、○○

五金中之堅俏者

▲大條鉛　年底到貨奇枯、同業廣收、致市存往往有斷擋之象、斯時內盤行情節節上升、最後曾開至十二兩二錢、新春以來、來源寥寥、廠價高翔、同業均有壟斷居奇之念、行情愈抬高、人心堅俏、昨開出價、每担十二兩九錢半、（指印度九字鉛）太古十三兩二錢半、坎拿大十二兩八錢半、均較新正紅盤高五六錢、惟客帮胃口飽滿、出路殊不好、業中人云、欲該貨市面之發展、非二月初不可云、

▲荷蘭錫　歲尾最高價曾開至九十四兩、紅盤時出爲九十六兩、惟存底單薄、同業均戀戀不舍、因是標準帶高三四兩之鉅、昨紹興帮購去二十條、杭州帮成去十條、本街某船廠購去五條、門莊另估出者、達二十餘條、價格每箱一百兩、誠爲近五年間最高之售盤、

▲小洪錫　因受荷蘭錫漲之影響、標準亦漸次帶上二三兩許、昨寧紹帮成去八十餘條、每擔九十一兩七錢、內河帮談成十五條、九十一兩九錢、門莊另星沽出者計有十餘條、均九十二兩、惟調查刻下存貨仍十分寥落、恐行情尙須續漲也、

▲洋松香　昨日開出者共有八十桶左右因人心甚佳、底貨有限、價極堅固較之去年最後價均有進境、卽比新春紅盤亦有過之無不及、其成交者、爲南京長江二帮其訂成價計WW牌六兩二錢半、WG牌六兩、WS牌五兩九錢半、H牌五兩七錢半、F牌五兩七錢、國產F牌五兩五錢云

白鐵板疲落兩原因

▲到貨湧……成本輕

四秋入秋白鐵板、在此新春發動之秋、各

期粉八錢進關

▲去年以來所未有

查自去年十月份起、市面之跌度如何、均在一兩八錢以上、彷彿以此爲關鍵、無論跌勢若何之盛、似難輕易衝出此關、故一般人之觀瞻、亦以此爲一種屏障、本年自紅盤以來、客銷難盛、但供求旣無異于前昔、四週之空氣又未見稍佳、買不敵賣市面遂一瀉直下、一無回顧、當上午開盤、本月份已衝破一兩八錢之關口、開價卽爲一兩七錢九分半、二月份開一兩八錢一分二厘半、三月份開一兩八錢三分、四月份開一兩八錢四分、以後近期路見回高、遠期因廠貨仍見拋出、又覺稍軟、收盤時本月份爲一兩八錢、二月份爲一兩八錢一分半、三月份一兩八錢三分、四月份爲一兩八錢三分七釐半、及下午開盤、人氣衰落之餘、已無振作氣象、卽上午之局面、亦不可得、收盤價、本月份低至一兩七錢八分七厘半、二月份一兩八錢另七厘半、三月份未開、四月份爲一兩八錢三分七釐半、茲更列表於后、以資比較、統日成交共二十七萬包云、

月期		昨日開收盤	前日比價降
正月	開	一、七九五○	▲○、○一二五
	收	一、八○○○	▲○、○一二五
	開	一、七九二五	▲○、○一七五
	收	一、七八七五	▲○、○一五○
二月	開	一、八一二五	▲○、○○五○
	收	一、八一五○	▲○、○一○○
	開	一、八○七五	▲○、○一○○
	收	一、八○七五	▲○、○一○○
三月	開	一、八三○○	▲○、○一二五
	收	一、八三○○	▲○、○一二五
	開	一、八二五○	▲○、○一五○
	收	—	—
四月	開	一、八四○○	▲○、○○五○
	收	一、八三七五	▲○、○○七五
	開	一、八三七五	▲○、○一○○
	收	一、八三七五	▲○、○○七五

門售煤走動之活潑

自新正五路日上市以來、煤店家門售銷路、倘形活動、緣各用戶方面、需胃頗好故也、爐灶煤如高尾・肥前・松浦・木屋瀨・楠木・新手・福岡等、各種塊篩、走場更暢、每日大店家、車出數目、必達十餘噸、中店六七噸、小店三四噸、最少者、亦一二噸、次如家用灶煤、去胃亦頗不惡、而河南蓋角及山西小子柳江大子等、挑出總數甚旺、茲探錄其成交各價如下、計高尾篩塊每噸十五元五角、松浦十五元、肥前十四元五角、木屋瀨十七元、楠木十七元五角、福岡十七元、以上均篩塊、又河南蓋角、每担一元六角五分、山西小子一元五角、柳江大子、一元一角、

米價平落之佳音

▲到頭甚旺……後市看軟

昨日南市所到各帮米船、仍形踴旺、如常熟帮林福根、周莊帮沈根生、北坼帮范常生、練塘帮高木坤、角里帮邢阿生、泗涇帮夏河中、同里帮盛寶生、等三四十艘、內地所來之米、大都因年底市面平常、於新正裝出、無如銷路仍呆、河下積存未售者百餘艘、因此南梗白元等貨均小一角外、鮮貨定勢、人心尙看軟、北市河下到船亦甚夥、計有常帮石炅福、錫帮趙茂初、章阿弟等二十號、常帮米居多、南帮薄稻早稻缺少、銷路仍因新正之故、客帮與本街米舖進胃皆少、市面新粳白元去小一角至七八分不等、餘均帶軟、

呢絨客銷已動

昨星期六呢絨市況、已見開展、客路如烟台、漢口九江福建等、皆開始活動、裏路如杭州、鎮江、蘇州各帮、亦有各貨拆進、致公會氣象、爲之生色、大盤祇元直貢增起二分半、雨衣布增起一分半、灰嘩嘰增起一二分、餘均未見變更、售價本可扳高少許、然實方多亟圖脫手、實際價格、仍與前無甚軒輊、原貨僅麥爾登、駱駝絨、中花呢、稍有交易、其他俱鮮見走動、茲分述於后、

▲薄貨漸見進步　元直貢呢、昨以寶達貨銷路爲最佳、上午做開、共有十二三箱之多、德記四兩、志大開二兩九錢八分半、又開四兩○二分半、榮泰開四兩○四分半、頭號及三號無甚十分活動、灰嗶嘰以客胃較俏、景泰、公平、咪吨、康福、信記等牌、均有售開、絲嗶行情、不如上春之挺、榮泰有三兩五錢卽肯脫卸、徐牌九軟、雨衣布本街拆客去路勝於客帮、信記絲條及公平紗面等共有七八箱成交、莊青嘩嘰祇華記二號售開二箱價二兩六錢八分半淨、白嘩嘰開德記新貨將到、買方已有打樣、華達呢太陽呢白直貢、未見動仍趨定勢、

▲厚貨大半停滯　長毛及厚貨呢絨、因時令關係、銷路大都停頓、比較動活者、祇麥爾登數牌、如元莊麥爾登昨市有二三包交易、係順發貨、價售一兩五錢三分、寬緊條子、駝絨未見原箱開出中花呢德貨反占優勢、達利牌子開二兩四錢至七錢不等、企呢存底尙多、價無上落、（龢）

紗花大跌

▲美棉小七八十磅音……印棉小數羅比……三品紗小一元四五角

▲標準紗小二兩光景……標準跌一兩左右

本埠棉市、昨日仍未見佳、蓋緣美棉續見猛跌、利物浦趨勢又極惡劣、致本紗亦狂跌二兩許、棉業人心非常沮喪、而多頭復紛紛了結、故各月價格祇落二錢至一兩以外、所有開出各價分別列後、計棉業通州棉花三月期四十七兩二錢、較前日小四錢、四月期四十七兩二錢、小四錢五分、紗布通州標準二月期四十五兩八錢五分、較前日小九錢、三月期四十五兩七錢、小九錢五分、四月期四十五兩六錢五分、小九錢五分、五月期四十五兩三錢五分、小一兩一錢、六月期四十五兩、小一兩二錢、七月期四十四兩九錢五分、小九錢、現貨市面、以價格趨下、貨主不願放售、各用戶雖欲乘機購入、殊難接近、是以交易沈靜、茲將全日期貨成交開收市價與上日之比較如下、

種類	月期	前後	開收	開盤市價（兩錢分）	上日比較（兩錢分）
棉業通州棉花	三	前	開	四七、四○	▲○、二○
			收	—	—
		後	開	四七、二○	—
			收	—	—
又	四	前	開	四七、三○	▲○、四五
			收	四七、三○	—
		後	開	四七、二○	—
			收	—	—
紗布通州標準	二	前	開	四六、六○	▲○、四○
			收	四六、四○	▲○、五五
		後	開	四六、二○	▲○、七○
			收	四五、八五	▲○、九○
又	三	前	開	四六、四五	▲○、三○
			收	四六、二○	▲○、九五
		後	開	四五、九五	▲○、七五
			收	四五、七○	▲○、九五
又	四	前	開	四六、二○	▲○、六○
			收	四六、一○	▲○、六○
		後	開	四五、八五	▲○、七○
			收	四五、六五	▲○、九五
又	五	前	開	四五、八○	▲○、八五
			收	四六、○○	▲○、[illegible]
		後	開	四五、六五	▲○、七○
			收	四五、三五	▲○、一○
又	六	前	開	四五、六五	▲○、九○
			收	四五、六五	▲○、六五
		後	開	四五、二○	▲○、九○
			收	四五、○○	▲一、二○
又	七	前	開	四五、四五	▲○、七五
			收	四五、五五	▲○、四○
		後	開	四五、○五	▲○、七五
			收	四四、九五	▲○、九○

十五日紐約棉市、據稱初以南方賣出及多頭了結而跌、但後以現貨商買進而漲、計三月期爲三角一分、較前日小七十八個磅音、五月期爲三角一分二厘五、較前日小八十個磅音、七月期爲三角○○七、較前日小四十五個磅音、十月期爲二角六分九厘、較前日小三十個磅音、十二月期爲二角六分四厘五、較前日小三十五個磅音、現貨爲三角一分三厘五、較前日小八十個磅音、三月期最大價爲三角一分八厘九、較前日小一百二十一個磅音、最小價爲三角○五厘、較前日小一百二十五個磅音、利物浦棉市、三月期爲一八・○一辦士、較前日小五一辦士、五月期爲一八・○六辦士、較前日小四九辦士、現貨爲一八・二四辦士、較前日小・七五辦士、孟買棉市初隨紐約而跌、但後以空頭抵補而漲、計平茄爾爲五百二十羅比、較前日小五羅比、奧姆辣爲五百八十羅比、較前日小七羅比、勃洛去爲六百羅比、較前日小九羅比云、

▲紐約（磅音）

三月期	三一、○○	（跌七八磅音）
五月期	三一、二五	（跌八○磅音）
七月期	三○、○七	（跌四五磅音）
十月期	二六、九○	（跌三○磅音）
十二月期	二六、四五	（跌四四磅音）
現貨	三一、三五	（跌八○磅音）
三月期最高價	三一、八九	（跌二一○磅音）
三月期最低價	三○、五○	（跌一二○磅音）

▲孟買（羅比）

奧姆辣三月期	五八○	（跌七羅比）
平加爾三月期	五二○	（跌五羅比）
白落耳四五月期	六○○	（跌九羅比）

▲利物浦（辦士）

三月期	一八、○一	（跌五一辦士）
五月期	一八、○六	（跌四九辦士）
米粉令現貨	一八、二四	（跌七五辦士）

昨日（星期六）本埠棉紗市面、趨勢益弱、人心異常虛慌、查其原因有二、一則國外棉市步步向下、二則日商將以前多頭貨貨、稍有餘利可圖、今則紛紛脫售、故市勢殊形呆滯、但客路銷胃仍佳、各帮採辦依然踴躍、川帮本日進念支二羊一百九十八兩、念支雙喜一百九十一兩五錢、十支金雞一百六十五兩、共計一百五十包、行情與前批相同、其餘漢口帮又進華日紗六七百包、賣價受標準跌落之影響、亦隨跌二錢半至五錢光景、實以現貨不旺、故行情保持無甚十分上落也、交易所十六支人鐘標準紗、昨初開拍、以美國棉花來電又跌去八十餘磅音、惟遠期距不三十餘磅音、印度亦小十

勢形處弱、人心頗呈疲乏、以致標準近遠期均小一兩二錢、但外面現貨走銷仍不減退、旋至午後、場內傳有大戶日商大批賣出、標數頗鉅、致標價上一時購買力薄弱、由此市況驟然落下、標準近遠期又跌去一兩二三錢、且場內謠說、謂印棉本月底裝運可達滬上、故人心更衰、標準花亦跌去兩許左右、由此紗市亦大受其打擊也、茲將交易所十六支人中標準前後兩市拍開之價列下、以資比較、

月期	市別	開盤市價	與上日市價比較跌
二	前	一七七·九〇	▲〇·八〇
	後	一七六·八〇	▲一·九〇
三	前	一七八·〇〇	▲一·〇〇
	後	一七七·〇〇	▲二·〇〇
四	前	一七八·〇〇	▲〇·七〇
	後	一七七·〇〇	▲一·八〇
五	前	一七七·七〇	▲一·一〇
	後	一七六·五〇	▲二·〇〇
六	前	一七七·一〇	▲〇·九〇
	後	一七五·四〇	▲二·七〇
七	前	一七五·八〇	▲〇·九〇
	後	一七四·八〇	▲二·六〇

客帮採辦各紗仍旺盛、漢口帮買進本紗七八百包、其餘如廣東川帮漢口汕頭天津野鷄無湖福建等帮亦買去各種粗細紗七八百包、行情上午小二錢半至五錢光景、午後不動、各廠未開舉動、茲將各帮買去之價列下比較、

中國紗

支別	品名	包別	期別	昨日市價	與上日市價比較 漲	跌
二十支	三羊	大包	現貨	一九八·〇〇		—
二十支	雙喜	又	又	一九一·五〇		—
二十支	[illegible]	又	又	一九五·五〇		—
十六支	鴻福	又	又	一八八·〇〇		—
十六支	人中	又	又	一七八·七五		▲〇·七五
十六支	金城	又	又	一九〇·〇〇		—
十六支	地球	又	又	一八〇·七五		▲〇·二五
十六支	富貴	又	又	一八一·七五		—
十六支	雙喜	又	又	一七九·五〇		—
十六支	金鷄	又	又	一六五·〇〇		—
十六支	人球	又	又	一六一·〇〇		—
十六支	大發	又	又	一六五·九〇		—
十六支	富貴	又	又	一六五·五〇		—
十六支	電車	又	又	一五四·〇〇		—
十六支	[illegible]	又	又	一六〇·二五		—
十六支	寶丁	又	又	一八三·〇〇		—

上海英廠紗

支別	品名	包別	期別	昨日市價	跌
二十支	五福	大包	現貨	一八七·〇〇	▲〇·二五
二十支	牧羊	又	又	一八六·七五	▲〇·五〇
十六支	文明	又	又	一七二·七五	▲〇·二五
十六支	藍鳳	又	又	一五一·五〇	—
二十支	[illegible]	又	又	一九八·〇〇	▲〇·五〇

日本紗

支別	品名	包別	期別	昨日市價	跌
二十支	黃財神	六包	現貨	一九七·〇〇	—
十六支	水月	又	又	一八二·〇〇	▲〇·二五
二十支	秋月	又	又	一九三·七五	▲〇·二五
二十支	鴻喜	又	又	一七九·九〇	▲〇·五〇
二十支	豐年	又	又	一九三·五〇	▲〇·五〇
十六支	豐年	又	又	一八二·五〇	▲〇·二五
十六支	藍鳳	又	又	一八〇·二五	▲〇·二五
十六支	雙虎	又	又	一七九·二五	▲〇·二五
二十支	立馬	又	又	一九五·〇〇	—
十六支	日光	又	又	一八二·〇〇	—

自美棉跌風大熾、印棉復追隨其後、跌去七角、三品市場人氣因之頓形挫折、幸近來美棉比較無力、影響三品不甚重大、故三品跌風尚不甚厲、不過批發業微有進貨過多之嫌、頗有一觸即發之勢、此則更為可慮耳、

月期	前市開盤	前市收盤	後市開盤	後市收盤
二月期	三〇九·九〇	三〇九·四〇	三〇九·九〇	三一〇·六〇
三月期	三一〇·三〇	三一〇·七〇	三一一·八〇	三一一·四〇
四月期	三一一·五〇	三一一·一〇	三一二·〇〇	三一二·〇〇
五月期	三一一·四〇	三一一·八〇	三一二·三〇	三一二·三〇
六月期	三一一·六〇	三一二·〇〇	三一二·九〇	三一二·九〇
七月期	三一二·〇〇	三一二·〇〇	三一三·九〇	三一三·一〇
八月期	三一三·六〇	三一三·一〇	三一四·〇〇	三一三·六〇

美棉雖繼續跌落、而大阪現貨紗市、賣戶反停止拋出、故現紗市況並未因此發生變化、行情亦站定未動、中等二十支現貨叫價為三百十三元、成交數二百包、

棉布市況、并未隨原棉三品而疲、僅二三幅布跌去五分、餘無變化、成交不多云、

牌名	支數	期別	市價
金寶	四十支	現貨	四九三·〇〇
龍頭	二十支	又	三一〇·〇〇
金三品	十六支	又	三〇四·〇〇
赤馬	二十支	又	二九九·〇〇
船鶴人	三十支	又	四一八·〇〇
寶鶴	三十二支	又	三三〇·〇〇
藍魚	四十二支	又	五二〇·〇〇
雛千鳥		現貨	二二·八五
九龍	粗布	又	一〇·六〇
雙童	細斜	又	七·八〇
竹寶	細綾	又	九·五〇
四A	細布	又	一二·三五
批渠鳥	細布	又	一三·一〇
鷹島	原布	又	八·九五
雙鳥	片綾	又	一〇·二〇
牡丹	洋標	又	五·八〇
紺千鳥	花標日坯	又	二一·八五

大連子銷路活動

大連瓜子自紅盤開後各帮需要頗見活動、長江帮連日辦去七百外包、次如廈門福建泉州興化汕頭以及本街內地等處、均有去肖、共計成交數近千包、每担售價上莊為十一兩二錢、中莊十一兩、號家近日亦開出、仍為十兩〇八錢半、原盤勢極堅挺、惟到貨絕少、因現在地頭辦價已達十四元二三角、加上一切外費、與申市售盤相去無幾、極不合算、故此開行家皆未着手採辦、來源因此暫斷云、（日）

沉寂中之絲市

▲外匯放長……外洋無回電……絲廠工作一斑

昨日星期六、洋莊絲市祇有半日市面、海外電報、舊歷獻歲以來均未接得回電、歐美市場華絲交易、恐亦停滯、加之滬埠法匯連日放長、各歐莊更無意進貨、各廠商則因興康洋棧失愼、大批乾繭被焚、保險欵未曉出、以致內有一部份絲廠開工無期、預計陰歷元宵節後各廠開車者、不滿十之四五、如法滙再長、絲經交易一時難望轉暢、惟山東絲廠挽手交易暢達、價已漲至七十兩云、

茶市前途殊難樂觀

▲成本太高之故

昨日星期六、本埠洋莊茶市、路形暢達、綠保昌洋行、日前談成之大批珍眉鳳眉、已有電轉於昨日正式成交、但各貨價格、殊難提高、且有逐步看低之勢、市面尚難認為佳象、蓋當此時際、華茶銷路、全恃廉價、乃回觀國內、各處生活程度日高、各茶原料、逐步增漲、照現時市上開出市價而論、頗難支持、是以華洋商人、對於前途咸抱悲觀、昨日全市計由保昌隷義兩洋行、買進珍眉鳳眉貢熙等貨、七百〇八箱、珍眉售盤自二十九兩至四十三兩、鳳眉貢熙售盤二十六兩五錢、市價均不見佳云、

外股蕭索之一斑

昨西商總會內各商買賣、更形沉寂、實在交易尤呆、買戶給價略有變化、紗廠受主頗淡、怡和買價已減二錢、計十二兩三錢、賣價降一錢、計十二兩四錢、成交價仍為十二兩五錢、船廠去胃頗少、耶松小去五錢、計九兩、瑞鎔賣價又降二錢五為六兩、德力風買價跌五錢、計七十二兩、蘭格志降五錢、計三十二兩五錢、銀公司跌五錢、計六兩五錢、禮查跌五元為五十元、開平復加五錢、計廿一兩五錢、與做開很相似、但正式各價均未更改、橡皮股[illegible]可言、計有念四株間訊、買價如故、但勃結減二分五、生加拉加五分、其成交出紙以勃脫阿拿減一分五、計九錢七分五、買主另居、人心平平、投機商均存觀望、進出無甚興致云、

昨日海味開盤者四家

▲鼎裕……茂記……東盛……鼎記

昨日海味鼎裕號邀各行客開盤、開出對州鮑魚一箱、色水尚佳、身份乾燥、各行客均嫌隻形大小不勻、還價上落不一、幸淡水路還後有一客上盤還價較大、每擔價開一百九十兩〇三錢、又茂記開出五島一箱、身乾色佳、隻形勻落、每担價開二百〇九兩、長崎大淡菜四包、隻勻身乾色水甚佳、身條圓正、每担價開三十八兩三錢、又六包、身份雖乾、色水較遜、行客還價寥寥、後有一二客還價每担價開三十六兩三錢、又保三家應酬派開、又東盛號開出花玉牌大淡冬菰三箱、肉氣不厚、幸隻形勻淨、每担價開一百五十六兩、白玉牌洋菜五件、色光雖不潔白、而菜條尚輕、每担價開一百八十兩、又鼎記號開開力牌重砠罐鮑十八箱、係中隻之貨、每罐淨肉計重五兩八錢、色光黃亮、肉氣且嫩、每箱價開二十二元、長崎大隻淡菜三包、色光略萎、幸隻勻身乾、又十包貨品相仿、扯盤每擔價均開三十六兩三錢、大隻細皮花色海參一箱、肉氣充足、身乾隻形勻落、每擔價開一百三十兩〇五錢、排骨翅三包、片大根輕、色水清白、身份亦乾、每擔價開八十四兩云、（品）

二月份糖價仍俏

昨日糖市剩盤二月份價頗見起色、初盤為十一兩七七五、後至十一兩八、因出戶見多、稍形回落、元月份為十一兩七二五、現貨十一兩六七五、別擋現貨價均無上落、粗砂白二十五號日興開盤為十一兩四、又錦茂赤開十一兩四、

雜糧平定

昨日北市雜糧公會上交易仍不少、計本街辦進漢口車黃豆四百包、又溝豆二百包、大連元豆一車、江北帮買進大連紅糧二車、又苞米一百四十包、油廠家及廈門粉坊等買去正陽關黃豆二車、浦口輪菉二百包、又車菉豆五百包、明光菉豆二百包、廣帮買進南京莞豆二百五十包、浙路廣帮等共辦進易俗河米一百包、湖南元米一百八十二包、又油米一百五十包、江西機晚米五百包、又機早米三百包、又稻晚米一百三十七包、又秈米二百六十包、晴江米五千包、市面惟紅粮又漲起一錢二三分、餘均仍無升降、

神戶電訊

品名	期別	價
大豆	現貨	七·二〇
又	二月	七·〇〇
豆粕	現貨	二·三六
又	二月	四·九七
小麥	日本貨	七·五〇
又	滿洲貨	八·三〇
小麥粉		三·四八
豆油		二四·七〇
綿花生油		三四·六〇
上海麩		四·八五
漢口麩		四·七五
天津麩		四·八五
滿洲麩		四·八〇
大阪上菜油		七五·〇〇

大連神戶電訊

	現貨	二月期	三月期	四月期	五月期
	元	元	元	元	元
油市	一七·一五	無市	一七·〇〇	一六·九五	無市
豆市	五·五四	五·五二	五·六一	五·六八	無市
餅市	一·九二五	無市	一·九三五	無市	一·九二五
紅糧	三·〇九	三·二一	三·二二	三·二八	無市

以上均係鈔票之價

日金一一一·九元合滬幣一千元

商店消息

三品棉花上市有望

▲大阪成立……實現距遠

日本鶴見農務商次官關於三品取引所棉花上市問題、特於十五日在大阪旅館會見紡織聯合會委員、徵詢紡織會之意見、聯合會方面、自然極表贊成、即根據前次呈文答復一切、鶴見次官旋赴三品取引所樓上會見商會方面、委員交換意見、聞政府對於棉花上塲、早有認可之意、此次派鶴見次官來阪先事調查、大約三品取引所營業期滿期之三個月前、即能認可、惟買賣單位、紡織聯合會、棉花同業會、三品方面、主張五十包、棉紗布同盟會商會方面主張十包、政府對此將採何說、頗爲世所注目云、

美銀銀行之資產負債表

本埠美商美豐銀行于客之便利上極為注意、金額在一元以上、即可開用支票、此為該行之特色、其往來顧客、開已達八千戶左右、茲錄其一九二三年年底之資產負債表如下、（單位美金一元）

資產類	一九二三年
放款及貼現	二、三九四、四二八·一三
股票債票	二二九、四八七·三四
財產	七八三、六六七·五六
生財	一九、八五一·二八
信用證書債權	五八三、八二五·七五
其他資產	一二二、四〇〇·七二
現金	一、三五八、一七六·六六
合計	五、四九一、八三七·二六
負債類	
已繳資本	四二八、九四九·九四
未付股息	三〇、二一八·六二
鈔票發行額	一、〇一六、〇〇〇·〇〇
存款	三、四四四、五五六·九八
信用證書債務	四九三、三二七·九〇
其他債務	七八、七八三·八二
合計	五、四九一、八三七·二六

米行公會整頓清帳辦法

▲大月底付清……斷絕往來之罰則

上海米行公會各同業因上年年終售與店家之米帳欵未清、行家受虧非淺、故昨日召集同業、會議整頓辦法、咸認米業行家之營業為代客買賣性質、所取佣金、實淮財節、頗有鄰帖、向例規定、行家無墊欵之必要、且米店向行購米、行家所得佣金出於米客方面、惟過年店家購米、其欵未能即時付清、已公決行家出售之米、定為大小月底清償、距年來有數至大月底尙不付清者、甚有至節亦不能收齊者、所得佣金、不敷賠貼拆息、緣行家向米客解米後、即日付帳、不能隔日、若不再嚴加整頓、營業難以興旺、經衆商議之下、議決日後售與店家之米、當時與買米者言明、以遲至月底清帳、不得拖延、倘至大月底未清、至店收取、若再推遲日期、或將支票搪塞、其支票一律勿收、以免糾葛、惟不清之店家、即報告公會、通知各行、切勿售貨、如帳欵未清與前、同業中仍有私自售貨情事、查出公衆處罰云、

滿洲銀行紅利決定

滿洲銀行於十日午前十時半在同行開董事會、協議貸借對照表損益計算書利益金處分案等、皆全部承認、今期之分紅、定為年利八厘、並議決設立范家屯支店一案、其辦法為移辦范家屯銀行一切事務、並如辭職之重員、議定全部補塡以待二十八日午後一時在商業會議所之股東總會承認云、

濟南公利錢局開幕

▲商會反對八折收回市局票

濟南錢商共同組織之公利錢局本月十二日開幕、因擬代平市官錢局、照八折收回發行之銅子票、俟另由該局發行銅子票、公聞兩商會對于此議、堅持反對、昨特分呈熊省長王財廳長、務令該局十足購銅子票收回、否則即不准該局另發行銅子票、以維銅子票之信用云、

日災火險案解決有望

日本十五日閣議、關於火災保險金補給問題、討議良久、均主張從速解決、惟政府之意、不僅以解決問題、救濟被保險者為滿足、其他如建築資金商工業救濟資金之融通等、皆須同時解決、至火保案解決資金之一億八千萬元、須增為二億、閣員意見、大抵一致、一俟得有具體成案、即開臨時閣議決定、淸浦首相亦聲言政府當斷行責任支出、以解此紛糾云、

橫濱絲市閑散

橫濱生絲現貨有二·三商號因補充缺貨、微有進意、惟因係星期六下午停市、故上午均未着手動辦、市況閑散云、絲居市況歐洲帮買進 二萬五千斤二百五十號、買進三四萬斤、交易大有起色、人氣非常堅挺云、

月期	前市開盤	後市收盤
二月期	二〇六·九〇	二〇六·〇〇
三月期	—	—
四月期	二一〇·一〇	二〇九·八〇
五月期	二一〇·〇〇	二一〇·二〇
六月期	二〇九·七〇	二〇八·九〇

利物浦棉貨輸出近狀

利物浦於二月九月止之一週中棉貨之輸出及其比較如下、（單位千計）

	一月二十六日止	二月二日止
原色布	方碼	方碼
出口總數	三八、四一一	三九、三四一
至中國	二、六二三	三、四五八
至印度	二一、五九五	二一、六三九
至日本	五〇	五一
印花布	方碼	方碼
出口總數	一七、三一八	一六、一五三
至中國	二、〇六九	一、六四一
至印度	三、三三〇	三、五六八
至日本	一九三	二一
棉紗	磅	磅
出口總數	六、二二九	五七四
至中國	一〇	九
至印度	八四	一〇九
至日本	五	三

日人獎勵關東農民植棉

關東廳自前年在農事試驗塲、試種陸地棉花以來、成績良好、現爲獎勵發達、除使州內各管儘力種植外、計欲將滿鐵沿線、逐漸仿行、故對於中日人等如有種植者、均無價分配棉種、以示優待、查上年種植者中日兩方已達二千四百畝、本年約在三千二百畝以上、且收穫棉花、如能逐年增加、關東廳殖產當局、講共同販賣方法、故上年已與朝鮮大邱鈴木紡棉工塲交涉一次、且按日下市計算、白斤率在九十五元之左、是其價格較普通農產又爲有益、故將來之發達、不問可知云、

青島關棧成立後之規則

青島關積貨物關棧業已成立、膠海關已定有規則八條、茲特錄誌如下、（一）膠海關關員有稽核關棧簿記之權、（二）關棧戶鍵鑰存海關、（三）關棧以囤積保稅貨物爲限、（四）須將進口出口貨物、分別囤積、俾易檢查、（五）棧主負報關完課之責、（六）保稅貨物、不准擅自出入關棧、（七）關棧簿記須遵章設置、（八）貨物之保險棧租等項、應由貨主自行訂約云、

國內外商業事情

杭州又有新銀行出現

▲大中華銀行在籌備中

杭城銀行、已達十六家、現悉省議員陳惠民又聯合滬上某資本家、擬在杭城籌設大中華銀行、定股額五十萬元、刻已草擬簡章、着手籌備矣、

甯波大成廠收回自辦

鄞縣北門外日人所設大成蔴廠、業由日人多田治作辦理結束、并由陳㷀春等協同嘉行開裕泰等八家、出資三萬元繼續營業、茲悉滬商楊文麟、以此廠關係鄉民生計、願出資加入、與陳㷀春接洽、陳願聯合進行、聞陳㷀春已赴日本、聘請專門技師、即行回國辦理興業事宜云、

湖州錢業之盈餘錄

癸亥湖州錢業營業狀況、頗稱發達、年終結束、久泰計獲盈利一萬四千元、安豫一萬二千元、慶餘一萬一千元、信成·德源·慎益·德成·久孚·和興·各一萬元、隆昶七千元、瑞益四千元、尙有鮮康昌泰兩莊、俟緩再誌、（楚）

青島商業凋零異常

青島商業在日人時代、極爲發達、嗣日人開青島不久退還吾國、遂在青組織信託公司一處、股票價值每百元漲至一百七十元、青島商人購者極形踴躍、迨青島交還吾國後、股票價值暴跌、現時已一錢不值、聞日人此項變相騙局所得、乃達六百餘萬之多、青島現時金融、一厥不振、即原于此、兼之市面房租高貴、捐税大重、聞多數商人云、每日營業所入、尙不敷開銷、陰歷年關無法支持、倒閉歇業者、計有數十家、如當局不設法補救、則全埠商業蕭條、更不堪設想矣、青島每歲輸出東西洋口品大宗、為牛肉、（日人以山東牛肉無病、適合衛生、故購運極多、聞每日屠獸塲收税三千元、可以想見、）煤炭豆油豆餅等項、每年獲利甚鉅、惟商人因膠濟路運貨不靈、常受積壓、頗感痛苦、將來鐵路當局對運輸如加以改善、使轉運敏捷、則青埠商業必達可操左券矣、

南昌洋貨業獲利稱最

南昌洋貨業、在前十年僅十餘家、大都小本經營、旋自火車輪船通行後、日見繁華、洋貨業亦逐漸增多、近年來已達百餘家、而該業所獲餘利、亦較他業為最、茲調查客歲年終各店所獲紅利、逐一分誌如左、李祥泰李怡泰祥棧（均聯號）去年營業約九十餘萬元、獲利四萬五千元、益和久和聯號營業約三十餘萬元、獲利一萬、李怡昌怡茂（聯號）營業二十餘萬元、僅獲利七千餘元、按該號其所以獲利微薄者、實因去歲聯號怡茂拍賣底貨、舉行大放盤以致大受虧折、天香館營業四萬元、獲利八千元、長記獲利二萬元、森泰獲利五千元同義與隆均獲利約八千元、大生公司獲利八千元、同正與獲利一萬一千元、乾豐祥獲利約五千元、德昌祥獲利二萬六千元、慶昌成獲利約一萬二千元、綢緞業新盛獲利尤鉅、營業約在七十萬元以上、旋因與同業大隆競爭、舉行大賬價、以致稍受影響、至大隆實因新創門面、裝修頂脚費頗均破費不貲、又於去年遭逢拐騙、故獲利甚微云、

杭州香市中之紅燭行盤

杭州南貨業前日常會、議出同行抄盤、業已平節、轉瞬春香對於紅燭應劃一價目、公決每担定二十九元六角、又為海昌上年虧耗五千元、配昌祥又改號、益泰昌亦虧耗八百元、內部改組、出爲維持、以期恢復云、

▲勘誤

昨日所登之「一九二三年之英國投資額」一文中、第三行第二字〇、係·之誤、又第二表煤氣及自來水項下二五九三之五字、係〇之誤、又第三節第四行但視去年之去字、係前字之誤、又表中英本國其他項下七三、二八四之四字、係〇之誤、合行校正、

本埠市價一覽

米市

市價（元）
一一·三〇
一一·[illegible]
一〇·三五
一〇·一〇
九·八〇
九·一〇
八·八〇
七·九〇
一一·三〇
一〇·八〇
一一·四〇
一〇·八〇
一〇·一〇
九·八〇
一〇·二五
九·九五
九·六〇
一〇·一五
九·七〇
九·五〇
九·六〇
九·九〇
一〇·四〇
一〇·一五
一〇·〇五
九·八〇
一〇·一五
一〇·〇〇
九·九〇
九·七〇
九·六〇
九·四〇
一〇·一〇

廠牌、河下常錫、北蚌、周莊、黎里、三墩、吳江、青角、南港、塘棲、溧陽等白粳、羊尖、洋稻、早稻、杜尖、元 [illegible]

石泉福、魏海和、石順實、周相觀、陳揚低、周裕泰、陳恩生、奚金大、吳三記、何維寶、施福章、馮阿培、朱茂發、魏治亮、張浩善、郭四弟、胡善根、休和記、劉阿三、沈金康、周榮盤、郭生泉、周阿南、沈阿生 等 又 白粳、白元、羊仙、羊秈、濟稻 [illegible]

以上係船貨之價

雜糧

品名	價
漢口車黃豆	三·八一
漢口溝豆	三·七一
河南黃豆	三·八八
正陽關黃豆	三·八〇
浦口輪菉豆	三·九〇
又 車菉豆	三·八〇
南京元豆	三·七〇
大連元豆	四·〇九
大連紅糧	二·六八
奉天苞米	二·六九

易俗河米、湖南元米、江西機紅米、又 機晚米、又 稻晚米、江西秈米、晴江米 [illegible]

以上北市雜糧公會售開

麵粉

牌名	價
綠車	一·八五〇
紅車	一·八五〇
紅福壽	一·七五〇
紅兵船	一·八五〇
紅寶星	一·七三〇
紅山鹿	一·八二〇
紅山東車	一·八五〇
紅雙喜	一·七五〇
紅天馬	一·七二五
紅天字	一·七二五
綠雙馬	一·八二五
綠飛鷹	一·七二五
綠錢	一·七二五

以上廠盤九五扣

五金

品名	價
新洋元絲	四·〇〇
新洋方絲	四·二五
舊洋板鐵	四·二五
舊洋元絲	四·二〇
油鐵	三·七五
二號馬口鐵	[illegible]
牛毛鐵	[illegible]
中白鐵	[illegible]
紅鋼皮	[illegible]
白鋼條	[illegible]
紅鋼條	[illegible]
貨車 油	[illegible]

外幣

品名	價
英金 每鎊	八元三角
盧比 每盾	八元四角
花旗票 每元	一元六角
馬克 一千元票每萬馬克	[illegible]
一萬元票馬克每萬馬克	[illegible]
盧布 千盧布新票每萬盧布	[illegible]
二百五十盧布新票每萬盧布	[illegible]
五盧布老票每萬盧布	[illegible]
五盧布念五盧布每萬盧布	[illegible]
法郎 每法郎	[illegible]
新加坡銀元 每元	[illegible]
香港銀元 每元	[illegible]
東京老頭票 每日元	[illegible]
菲列濱票 每批沙	[illegible]
俄金大 每元	[illegible]
荷蘭盾 每鎊比	[illegible]
英金 四開 每個	[illegible]
又 美金 兩開 每個	[illegible]

呢絨

品名	價
仁德 灰直貢	三·九二五
又	[illegible]
瑞記 又	[illegible]
其昌 又	[illegible]
鮮美 元直貢呢	[illegible]
公平 又	[illegible]

茶市

行名	茶名	件數	價
保昌	瑞芬祥	一品	風眉	三八	二六·五
又	天香		又	三五	二六·五
又	永茂昌		又	三三	二六·五
又	一品香		又	五八	二六·五
又	眞春芽		又	二〇	二六·五
又	瑞芬		又	三二	二六·五
又	日新隆		又	三五	二六·五
又	五洲春		又	二八	二六·五
又	錦綉恒		又	六六	二六·五
又	五洲香		珍眉	八一	三一·五
又	王者香		又	五六	四一·五
又	蘭馨		又	三六	四三·五
又	義芳		又	九八	四〇·〇
又	和祥		又	七六	二九·〇
謙	[illegible]		貢熙	一六	二六·五

以上各茶欄售與洋商之價

漢冶萍公司生鐵市價表

▲公司滬棧門售市價

	每噸
馬丁鐵	[illegible]

油餅

牌號	種類	成交數	期別	價格
記	牛油	三十件	船貨	一三·六〇
記	牛料元豆油	五百石	又	一五·七六
順泰	大有豆油	十件	現貨	一三·〇五
[illegible]	源記豆餅	三千件	又	[illegible]
源記	豐記豆餅	一千片	又	[illegible]
茂興	和字餅	三百片	又	一·三六
盛豐茂	青中餅	六千五百片	又	一·三〇五

以上南市采菽堂售開之價

煤油

品名	價
美孚 老虎牌 每箱	四·九五
又 僧帽牌	[illegible]
又 英牌	[illegible]
又 亞細亞 十字牌	[illegible]
又 殼牌	[illegible]
又 鷹牌	[illegible]
又 紅天字	[illegible]
又 綠十字	[illegible]
又 美孚 汽油	[illegible]
又 德士古 虎牌	[illegible]

煤市

品名	價（元）
東京小塊	二〇·〇〇
高松	[illegible]
肥前	[illegible]
新松島	[illegible]
本手岳	[illegible]
古任	[illegible]
井關	[illegible]
大關	[illegible]
本田	[illegible]
山田	[illegible]
二號	[illegible]

以上均原箱價另拆配如

疋頭

品名	價
本廠 粗布 每疋	五·四五
[illegible]	[illegible]

棉紗

支別	牌名	包別	價
二十支	大包	現貨	一九八·〇〇
二十支	雙喜		一九一·五〇
[illegible]			

以上各廠日紗價

糖市

品名	價
日本車糖 大里三溫	一三·五〇
[illegible]	

以上係店門售市價

交易所市價表

金市

廠布

雜糧油餅

麵粉

證券物品

華商證券

外國股票

[illegible]

各埠輪船進出口表

二月十五日（正月十二日）（星期六）

出口各輪

▲長江班

▲甯波班

▲通揚班

▲定海石浦班

▲汕港粵班

▲烟津班

▲香港班

▲青島班

▲浦口班

▲福州班

▲溫州班

▲天津班

▲崇海班

各國貨郵輪船

▲法國班

▲紐約班

▲舊金山班

▲英國班

▲孟買班

▲德國班

▲西雅圖班

▲日本班

▲小呂宋班

▲波特蘭班

▲意奧班

▲世界班

▲印度班

▲溫哥武班

▲北歐班

▲馬賽班

▲意國班

[illegible]

國貨工廠彙誌

●上海江西路五十一號 ●中華全國工商協會錄送

協華工廠 上海九畝地協華織造廠係武與季文君所創設，成立已經多年，專織保安芯、火爐芯、西式洋燈芯、良燈芯、美字燈芯、以及各種圓扁燈芯、並製紡紗廠錠子帶、香煙廠車帶、水陸車輿凝帶等，以飛熊爲商標，呈請農商部商標局註冊在案，稅務處准免重徵，沿途關卡通行無阻，運銷國外完全免稅，有志推廣國貨者，閱貨目，函示即寄。

燦明燈廠 明月牌燈爲中國首創燈之鼻祖，曾得農商部褒狀第一百十九號，其商標呈商標局註冊，別人不得冒用，並得稅務處准免重征，該燈之特點，用油較省者，[illegible]

三星牙粉 上海河南路中國化學工業社之三星牌，明牌二種牙粉，爲中國牙粉之最先仿製者，歷經各界[illegible]

鴻大工廠 [illegible]

粹華藥廠 [illegible]

粵昌卡紙 粵昌公司之廠姓獨立牌，照相卡紙，創設以來，[illegible]

協大工廠 本廠在民國四年間成立，爲首先創辦之絨線綫球廠，物質精良，價目低廉，早已行銷全國。茲因定貨擁擠，原有廠屋不敷展布，特於去年大加擴充，並添購機器數十部，自建廠屋數十間，因之出品異常迅速，自本年起，定價特別克己，倘蒙惠顧，無不極誠歡迎。廠址法租界貝勒路南段斜橋西，電話西二一八九；批發所美租界七浦路萬利醬園內，電話北一七六七。

工場設虹口七浦路二十一號，批發所七浦路一一四二號。

愛國公司 專製織機圖各種布疋，行銷南洋羣島素負盛名。其五羊牌純絨襪、絲光襪、及正字地球牌毛巾等，亦爲客幫所信用，茲爲推廣國貨起見，門市兼銷國產物品，現當夏令，如毛冷衫、毛絨圍巾、毛絨襪、以及各種毛織物等，均剔選精良，定價低廉，凡熱心國貨者，可一試之。地址法租界紫來街

汗衫浴衣 法租界巨籟路振豐棉織廠，自開辦以來，出品增進，其工藝之進步，一日千里，今年新增豐稜牌老虎牌汗衫兩種，尤爲客幫所歡迎。電話中央四三五六

欲謀中國工商業之發達者，不可不閱新商業報。
欲知國內工商業之狀況者，不可不閱新商業報。
欲知中國實業工廠之沿革者，不可不閱新商業報。
欲知今日國貨工廠之創辦者，不可不閱新商業報。
欲採國貨研究出品者，不可不閱新商業報。
欲研究工商學術謀改革者，不可不閱新商業報。

增進智識的報，輔導實業的報，供人參考的報，提倡國貨的報，灌輸商業學識的報，振興實業的報，挽救國勢的報。

報費之底廉，雖小學生亦能購閱，如若人人每日省下三文，即可定閱本報一份。

國貨工商業之發展，指日可期。

定報處 上海閘北中興路鴻興坊五號

新商業報

報價	
國內	國外
全年二元六角 共收價二元四角	全年二元四角 共收價二元四角
外國郵費照加	通用郵票代價九五

發行部或本報推銷。

新商業報社出版部啟

農商部褒獎
無敵牌牙粉及各種化粧品

爲人人歡迎各埠洋廣貨店均有出售，化粧品之用，良品

金葉牌國貨線毯
製造廠美租界東有恒路
部准備案 概免重征
上海第一織造廠出品

愛華瑞記香皂廠
茲將銷路最廣之牌名列後，欲知該廠出品內容者，請索閱新商業報特刊
金星牌 飛行牌 麒麟牌 孔雀牌 雙美人 雙喜牌 舞女牌 檀香皂 芝蘭皂 衛生皂
新出旅大圖牌香皂
本埠經售處 永安公司 先施公司 馬玉山公司及各大商店
上海寶山路寶通路底 愛華瑞記香皂廠
發行所法租界三洋涇橋德銘里 電話中央二九七八

振豐棉織廠
精極國衛生貨品
精紡駝絨 衛生駱駝絨
製造廠設在法租界巨籟達路 電話西二七八一

三友實業社
南京路石路西門市部陳列各種
線棉用品
精巧耐用 顏色鮮艷 洗時永不退色 爲家庭之需用

國貨肥皂之傑出品
化粧芬芳香皂 洗衣耐用肥皂
TRADE MARK
上海五洲固本廠製 五洲大藥房發行

興祥棉織廠
已製成和合女牛牌
冬令御寒
衛生毛衫 衛生絨衫 毛絨圍巾 毛冷褲及 各種手套布巾
發行所 法租界大馬路吉如里 匯豐泰號 三洋涇橋北 源昌里 同泰號
沿途關卡概免重征

農商部褒獎
雙輪牌牙刷
製造廠小西門外新馬路
發行所平望街大川通內
電話中央七一七八

振華染織廠
精造 直貢呢 線呢 嗶嘰 鳳尾紗 花綢 絲錦 格
稅務處准免重征
第一廠在閘北中興路 第二廠在閘北共和路 第三廠在小西門外
總發行所英大馬路億昌里 電話中央四三三八

嫦娥月裏牌
洗臉牙粉 永和身香牙粉 嫦娥髮膠 凡士林 花露水 生髮油 及其他化粧品
永和實業公司出品
總發行所 上海老北門

陽歷新年應用禮品
中國首創 依耶穌宗教旨所辦的工廠
絲邊每個十碼計錢一角專爲聖誕節包札片及禮物女界盤花札用
印字緞子絲圍巾每條五元至六元
銀元三色絲圍巾每條三元
做聖誕禮物等用
絲帶每碼六元專爲喜慶錦標
絲格電光邊板六碼一元二角五分
上海四川路三號 中華工業廠廣告

振華公司國貨油漆
本公司首先創製各色國貨油漆，業已暢銷全國，凡欲採辦者，請惠顧
部准備案 概免重征
發行所上海租界美利德路天潼路口

新商業報
陽歷新年備贈紀念銀章
索報及贈品辦法請附郵票一分，上海閘北鴻興路鴻興坊新商業報社謹啟

五星牌
國內已著名上等線襪 完全免稅
廠設上海虹口東有恒路 電話北一五四三

三新染織廠
精造 線呢 嗶嘰 鳳尾紗 花絨 錦格線布
稅務處准免重征
廠址上海南市校場街

開林公司之雙斧牌油漆，爲中國最老之國貨，已暢銷於海內外，信用昭著，請認明雙斧商標，謹防假冒
KAI-LUM CO. LTD. TRADE MARK
上海閘北江灣路

你欲你的出品力求進步嗎？你欲你的出品發現美麗嗎？你欲你的出品爲真實國貨嗎？
華成製罐廠可以助君進行
英租界貴州路 電話中一四一二

天津國貨售品所特別啟事

多福牌富國牌
鈕扣
自求鈕扣發出品

三角牌
最著名
衛生軟毛巾

中國之花邊事業
惟本廠爲開辦獨早
德勝織造廠廣告 上海小沙渡路

天開甲子　景運重新　奇藥出世　人壽百齡

天地運會。以六十年爲一週。每逢甲子。氣象一新。世運盛衰。於茲預卜。上一甲子。刀兵盜賊。水火疾疫。世運屯否。已達極點。今歲新逢甲子。否極泰來。吉祥朕兆。已見兩端。試述如下。

(一)近歲產生孩童。類多智識早開。較前人爲聰穎。此天意預降人才。爲本甲子重造昇平世界之用。

(二)本公司百齡機。適於此時產生。此天意預降奇藥爲本甲子造成無數長壽之人。

綜上兩端。天意可知。識者均謂本甲子太平有道之氣象。可於此預卜焉。

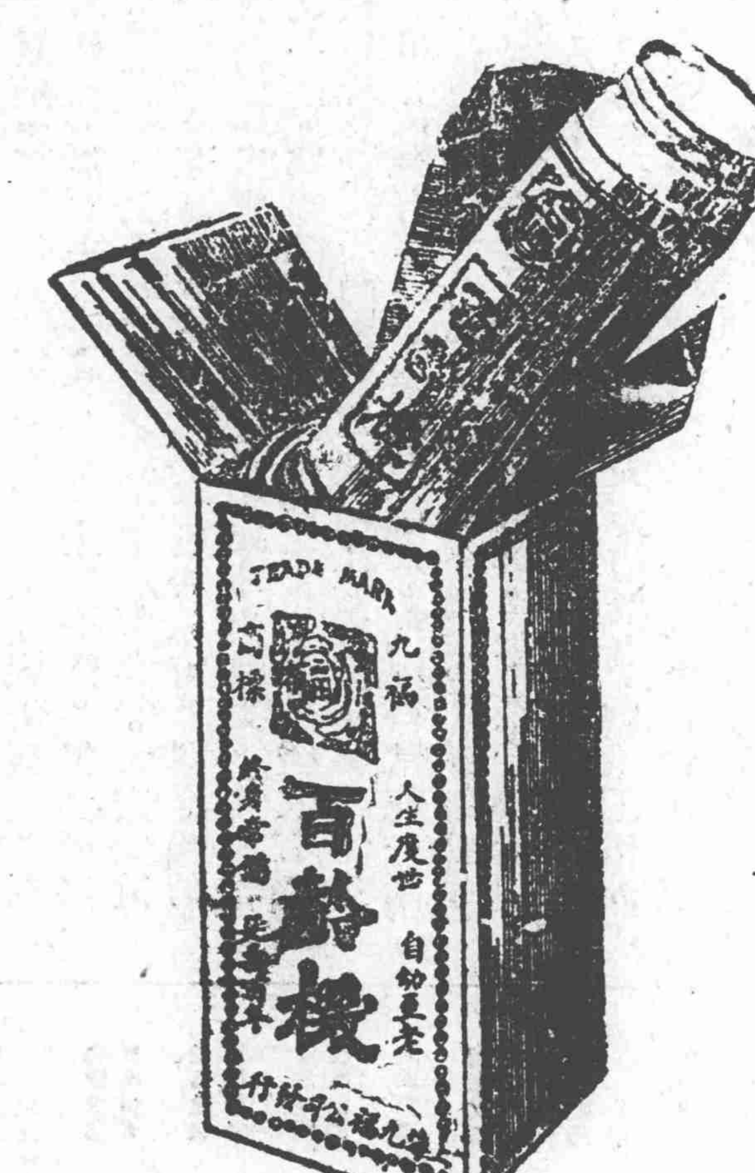

百齡機小瓶每瓶一元每打十元　百齡機大瓶每瓶二元每打念元

總發行所　上海愛多亞路大世界對過西藏路口　**九福公司**　▲電話中央三四四二號▼

分發行所　全國中法大藥房　中西大藥房

分售處　上海先施公司　永安公司

本外各埠　**各大藥房**均有出售　如尚未有分售處可以直接本公司函購

DR KIANG'S 清毒片 VENEROL

清毒片（每瓶大洋一元）

梅毒斷根　第一聖藥

德國柏林大學醫學博士江逢治發明

一　功用的說明

自從德國名醫　蕭定博士　發梅毒的微生物　螺旋菌　大家才曉得　這各期不同的　梅毒症狀　全是由這螺旋菌入身　引起身體內各組織的變化而起的　所以就有名醫艾利氏　發明酒爾佛散　即六〇六　及新酒爾佛散　新六〇六　他學生發明的　又有銀六〇六　等去殺螺旋菌　各國醫界　從此醫梅毒的法子　以打針爲第一要義　但可惜這各種六〇六　都是只　可以注射　決不可以內服的　因爲酒爾佛散　在空氣中極易養化　養化後　變成紫色　非常之毒　如將養化的六〇六　注射入身　或吃入腹內　皆能中毒　並立刻有性命之憂　所以妥當的　梅毒內服藥　至今還沒有的　所以眼前最靠得住法子　還是打針（注射新酒爾佛散　及銀六〇六之類）　但是治梅毒的原理　不但殺掉螺旋菌　還要能有內服藥　能將螺旋菌遺毒掃除　才是正本清源的辦法　梅毒到了骨髓　或腦筋裏面已經很少螺旋菌發見　惟有那組織變化　足以致人死命　所以治梅毒的藥　必定要既能滅菌　又能治組織變化　才算是梅毒斷根的無敵良藥　江逢治博士首在德國柏林醫院臨診多年　回國後主持花柳專科醫院　垂十餘年　幷研究中國人與外國人體質不同之處　發見中國人因梅毒菌引起的組織變化　頗有特異之點　因此發明這清毒無敵片　衆有醫治組織變化清除遺毒及滅菌諸長　其尤妙處在極合中國人體質　服之有調元固本之功　可認爲第一清毒的聖品　在初期梅毒　衆可與注射新酒爾佛散相輔而行　願意打針的人　一邊注射新酒爾佛散　一邊內服這清毒無敵片　固然好得格外快　不願意打針的人　但久服此片　亦能全斷根　永不復發　而且藥力王道　性格和平　久服補虛損　增長氣力　凡因受毒內虧虛損之人　長服此片　可補本元　而增筋力　功用　此片所含各藥皆除毒聖品　且其性質　與人身天然汁液　有同化之妙　入腹之後　即隨胃液入血深入經絡　與細菌遺毒結合　然後緩緩隨便液排泄故功效最爲精確而持久

其殺螺旋菌之力　與酒爾佛散同功　但其能清化螺旋菌遺留之毒　及能修補　因菌毒引起的　組織變化其功力之偉　又非酒爾佛散所可及　綜計現在通行的各種梅毒藥　無出此片右者　所以稱清毒無敵片　凡一期二期三期　以及後期梅毒　以及各種因毒而起的虧症　或遺傳梅毒等　無不可以全愈　有傳染嫌疑　或有傳染危險的人　常服　衆可預防　實爲毒門第一聖藥　論其特色　尚有以下數端

（一）藥性王道　取料精純　久服絕無流弊　（二）每瓶盒上皆有江博士親筆簽字爲保證　（三）經各大醫院試用認爲內服治毒專藥　（四）梅毒診斷　最重　瓦氏氏血清反應服此片後　能令血清反應由正號　變爲負號　凡服本藥者　可請專家檢查　血清　當知本藥功力之正　實不虛傳　（五）此片尤合國人體質　男女老幼服之無不相宜　而且香甜可口　攜帶便利　可以常服毒去身強　永爲康健之人

服法　每日三服　每服一片　或二片　茶湯或白開水送下飯前飯後皆可服　飲食如常　毫無禁忌　梅毒之病原　毒的病原不是什麼濕氣　實是一種細嫩的螺旋菌　此等螺旋菌在下疳橫痃等處非常之多　婦人含毒最久　這螺旋菌多潛伏陰道　一經交合立即傳染　特經若干日後始發現于外　故講衛生者宜勿涉足花柳毒並　當知防之道

如有傳染之疑　服藥宜早　蓋交合之後　細菌入身未深　即從事清毒　事半而功倍　此種螺旋毒菌　一入人身　搜經入骨無所不至　凡臟腑經絡腦筋骨髓　無不爲毒菌所破壞　故治療梅毒　宜預防　宜有恒心　茲將分期所用清毒片劑量略舉於下　第一期　菌入皮膚爲下疳　爲橫痃此時毒衆未散　螺旋菌尚未入血　故血清反應尚未見正號　此時如內服清毒片外打針（注射新酒爾佛散）內清毒而外殺菌　一舉　以除根　惟此時治療　須斷續不斷服清毒片須至五瓶　打針須隔五日打一針繼續打六針　此期症象發見　大約在傳染三星期後　第二期　期任九星期後螺旋菌已入血　身發紅疹　所謂楊梅斑疹　口爛喉痛（能因共食或接吻過人）　肛外生毒疣頭痛發熱百病叢生　如兼染軟疳　下體潰爛不可收拾　此時宜獨服清毒無敵片　以固本清毒　漸殺其菌　約若干時後　始可打針　蓋新酒爾佛散滅菌之力甚猛　此時血內及身體各部滿貯螺旋菌　驟然攻之　其已死之菌　能發生毒質　能毒人能令病勢增加　其未死之菌　反因以深入　故　服清毒無敵片爲治第二期梅毒　第一良法　待毒勢已滅　仍須輔以打針　但必由有經驗之醫生審定後打之　庶無流弊　第三期　楊梅結毒破腦壞鼻開天窗筋骨劇疼　日輕夜重　楊梅大瘡　遺爛腥臭　吐血便血　楊梅癱瘓　以及白癡風狂之類　蓋螺旋搜經入骨　已深入內部　不復可見　所見者惟其遺毒　此時全身皆　起變化矣　此時清毒無敵片　爲對症專門第一良藥　蓋他種藥　至此皆無所施其使矣　惟新酒爾佛散　借清毒無敵片之導引　仍能入深處殺菌　但在此期中已不如清毒片內服之重要　又其打針時間當否最有關係　仍須由極有經驗之醫生行之

後期梅毒　後期梅毒乃毒菌潛伏身中從未發過　或微發即愈　或醫治時除毒未盡到了二三十年後　忽然大發癱瘓的中風的最居多　此時人已老　身體內部已壞本原已虛　所以對付不了　這個時候　清毒無敵片　要算救命星君了　又能補虛　又能消毒　實爲獨一正本清源的聖品

本外埠各大藥房及永安先施二公司均有出售

總發行所　上海四川路一百三十四號　**江逢治化學製藥公司**

新出版
高中學最適用之英文課本
英文津逮
特色
(一)本書主旨由淺而深善誘學者循序漸進
(二)敘法精妙學之能實用爲從前未有之捷徑
(三)本書專爲中國人而編最適合中國學者之用
(四)課程充足有會話文法故事作文等課
(五)每遇難句難字特別詳解務使學者頓悟明白
(六)本書最適於高等小學至中學及私塾之用
(七)教材豐富學校中之勝於別種課本多多
(八)著者以二十年之教授經驗而結構此書
○定價○
第一冊五角　第二冊八角　第三冊一元　第四冊一元二角
上海北四川路三十號
伊文思圖書公司啓

首
語云、一年之計在於春
春爲歲首○今年進行計劃○即於新春規定○按步就班○百事順利○甲子年爲一周甲之首　六十年中新事業　皆於此首歲卜之　故今春新計劃　比常年更加重要

腦居人首之首要地位　凡諸新計劃　統歸腦海支配　故欲計劃新事業　須有充分腦力　腦力有強弱、腦筋有新舊、倘腦力薄弱、腦筋腐舊、不能創立新事業、不可不借重藥力以調治之、故歲首新計劃　首在補腦、艾羅補腦汁爲最有價值最著神效之補腦藥　是新春第一需要品　男婦老幼　皆宜購服

大瓶二元　小瓶一元二角半

上海三馬路中法藥房總發行

大觀寶香煙

諸君請吸完全國貨花藍牌香煙　雙美牌香煙　觀音香煙大小兩種　蓮英香煙　恩西西香煙　烟葉金黃　煙絲細長　愛姆西香煙　僧帽牌香煙　煙枝加大　煙味芬芳　大鵬牌香煙　大八仙香煙　裝璜美麗　歡迎佳品　價廉物美　請嘗試之

(K)字牌香烟已經出世愛吸國貨香烟者請注意

中國永業烟草公司製造

姚志成醫士門診時間
●北四川路大沽路口志成醫院●　上午十時至十一時　下午一時至三時　出診下午五時以後
●南門[illegible]家灣慈善醫院●　上午九時至十時　下午三時至五時
專治內外花柳各科
電話中央四四六三號
掛號醫費[illegible]

漢口銀行雜誌
第一卷第七號　出版廣告

本期要目如下　論鄂省官票兌收再事增發　記者　財政整理中國稅與地方稅之分水嶺　外濂　沉剛　創設平民銀行之必要　李炳堂　武昌造幣廠宜遷設漢口之我見　嶂浴　匯價之變動　劉膺　存款主義與存款競爭　朱浩　美國減債　金之狀況　粹民　經濟界之觀察　各地商業金融　經濟新聞輯要　調查統計等子目眾多　不及備錄　定價每冊一角　郵費每冊三分　定閱半年十二期一元　全年二十四期二元　國內郵費在內（國外郵費照加）總發行所　漢口華界三碼頭銀行公會內漢口銀行雜誌社　外埠寄售處（北京）北京大學出版部前內皮市北京銀行月刊社（上海）漢口路三馬路銀行週報社　漢花園四馬路望平街商報館發行部

中國通商銀行謹白
本銀行招集商本股資五百萬兩現已收足二百五十萬兩總行設上海經辦各一切匯兌押匯電匯及押款凡有放存銀兩或半年處年存款一切交易無不周妥克已並自備高大洋棧一所貨物可躉寄並可押用銀兩棧租格外公道特此布告

上海銀行公會會員金城銀行告白
本行資本一千萬元收足五百萬元公積金一百萬元專營銀行一切業務天津北京上海漢口設有分行及蚌埠南京下關哈爾濱設有辦事處與國內各商埠訂有特約代理機關電報掛號均爲七○○七　滬行上海英大馬路十二號辦事處南市小東門大街滬行電話經理室中央一三八五營業室中央三三八○○

上海銀行公會會員四明銀行廣告
本銀行開設以來歷有年所總行設在上海北京路江西路轉角並設分行於[illegible]州漢口等處其他各大埠均有委托代理機關專營匯兌押匯商業往來各項存款各項放款以及貼現等一切銀行業務無不手續簡捷辦理迅速存款可隨時而定並備有最新式堅固保管箱出租專爲保藏各種貴重物品如蒙惠顧無任歡迎　電話中央六二九八　六二九九　六四○○

人造自來血
●血虧●虛弱●
春宜進補惟服

大地春回。萬物皆生機勃勃。欣欣向榮。而體虛血弱之輩。精神既多委頓。遇事自難振作。若非乘時進補。其痛苦何可勝言。本藥房發售之人造自來血。即專爲一般虛弱同胞而設。功能補血生精。平肝消鬱。溯自發行以來。風行宇內。允稱世界最著名純正最有經驗之滋養聖品。凡患面黃肌瘦。陰虧血虛等症。一經試服。男子血強精壯。婦女種子調經。小兒助長發育。無不奏效如神。每使服者自能得其功力之偉。願注重衛生者際此春令。三注意焉。

價目大瓶二元　小瓶一元二角
總發行所上海五洲大藥房　各埠五洲分店　各大藥房均有發售

好在一嗅
頭痛怕吃藥
快買此散罷

朱氏頭痛散
專治各種頭痛及頭風不拘新痛老痛經鼻嗅此散五分鐘間頭就不痛了洵良藥也本埠各大藥房及先施公司均有出售

價每瓶洋兩角　每打洋兩元兩角

各藥房分銷地　重慶　南京　蘇州　無錫　常州　揚州　丹陽　鎮江　蕪湖　杭州　嘉興　松江

無從購買之處請買郵局匯票封入掛號信內直寄本社如郵匯不通之處郵票代價須加一成經理代銷批價克己

發行所上海西藏路寧波同鄉會右首便是　中國南產製藥社啓

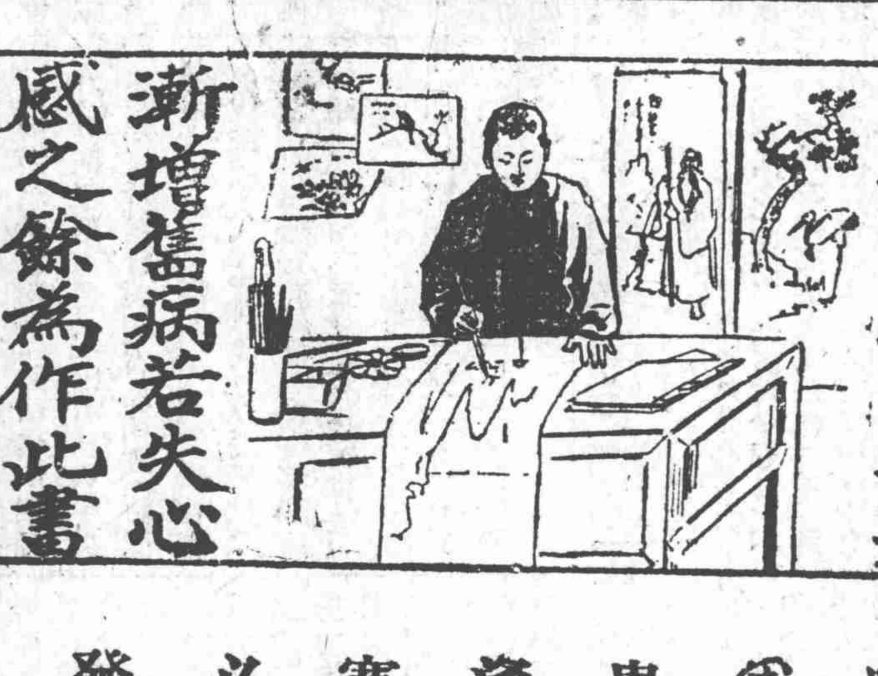

韋廉士大醫生紅色補丸使我精神漸增舊病若失心感之餘爲作此書
痰喘爲患逢寒必發

畫師朱斗南先生聲稱如何由韋廉士大醫生紅色補丸得獲治愈痰喘以及所兼各症

凡肺體萎弱咳嗽吐血或多痰或氣喘或其危險將成癆瘵若[illegible]所要需者無他即鮮紅有力稠濃之新血是也因血係散佈週行身體各部無微不至若血液無力淡薄如水內腑即不能得獲強健疾病乘虛而入矣韋廉士大醫生紅色補丸爲天下馳名補血之聖藥有生新血滑血液之奇功行世已歷三十餘年之久天下各處治愈之人以千萬數湖北漢口大黃家巷蔚華祀菊記石印公司之畫師朱斗南先生亦治愈中之一份子也其來書云鄙人向以筆墨糊口歷在報館書局辦事多年精神耗損竟成痰喘之症逢寒更發腰腿痛夜不成寐困憊之情形莫能言喻後由中英大藥房購服大醫生紅色補丸半打不覺喘平痰少精神漸增目下舊病若失仍能深宵不倦心感之餘爲作此書敬告中外各界之抱有同病者庶得早占勿藥也韋廉士大醫生紅色補丸凡經售西藥者均有出售或直向上海江西路六十號韋廉士醫生藥局每一瓶大洋一元五角每六瓶大洋八元郵力在內

人人需有此書係奉送也　體壯力強如何可得係中國大武術家王子平先生所口述如欲索取即須寄一明信片至以上所列地址原班郵送一本可也

凡患大便秘結者最易感受風寒療治之法服用清導丸可也

冬令數月天氣嚴寒欲免傷風感冒之患必需先使大便暢適有序爲首要也欲求療治便閉之患莫妙乎服用清導丸因是丸功力和平出自天然能令肝經和平腸胃有序且免肝火上升肝經失調汁不和頭暈目眩等恙能使口氣清爽皮膚光潔也

江西上饒渡前清封翁候選州同紅十字會發起人傳韞珊先生來函云鄙人常患痔疾兼大便秘結之症連服紅色清導丸數瓶頗見功效室人亦常患頭痛經水不調連服紅色補丸數瓶得獲痊愈心甚不佩是以肅函鳴謝並請登錄報章附載廣告證書勝幸甚荷　凡經售西藥者均有出售或直寄郵票大洋六角至上海江西路六十號韋廉士醫生藥房原班郵奉一瓶可也郵力在內每六瓶大洋三元

宴會之後服用清導丸以助消化也

閣下樂於赴宴否
倘若以宴會爲樂事則紅色清導丸必不可少矣蓋是丸能使飽餐之後易於消化係開胃健脾潤腸導滯平肝利胆汁之妙品也午膳後或晚餐後吞服一粒以助消化或夜間臨睡之前服用清導丸二粒以微利之或夜臥時吞服三丸則次日早晨能使大便暢達矣江蘇常州紡織公司華慎安先生來示云鄙人按仿單吞服清導丸連服後竟瀉過二次現下肚內舒服大便爽快足見功力甚偉奏效異常感激之下聊誌數語以謝並以告世之同病者紅色清導丸專治大便秘結　肝經失調　肝火上升　疾病頭痛　口氣穢濁頭暈目眩胸悶飽脹痔症痛苦等患且治面起紅瘰瘡癤等症可免痢疾腹瀉之虞凡經售西藥者均有出售或直向上海江西路六十號韋廉士醫生藥局函購每一瓶大洋六角每六瓶大洋三元郵力在內

本埠新聞

上海港水面之管轄權問題

▲會審公廨美副領事判斷之疑點……水面管轄向屬中國

大陸報社論云、美副領事愛爾曼氏於星期四日會審公廨審問某案時宣判、謂會審公廨有管轄上海條約港之權、此在該副領意中、斷然包括黃浦江中之船舶而言也、按向來依一般人之感想、所有關於治外法權之條約、其範圍僅及於某部分之陸地、至毗連此陸地之水面、並不包括在內、仍歸中國政府管轄、就上海而論、工部局並無權力管理港口、其權力僅至浦灘邊爲止、其巡捕不能問水上事、另由水上警察管理、此水上警察受海關節制、海關則中國政府之行政機關也、凡在港中水面所犯案件、向歸中國官廳審理、歷年如此、此爲衆所共知、又如蘇州河淤塞日甚、于交通上極爲危險、工部局屢圖設法開浚、迄未能實行、亦由上海水道歸別一機關管轄、而此機關又完全屬於中國政府故也、吾人並非謂會審公廨此項判斷完全錯誤、特此項判斷、實足以推翻中外官員向來所具之觀念、而含有革命的性質耳、使此判斷而是者、則於一部分陸地上許外人居住經商、即將其毗連之某量領水亦聯帶加入、果爾則上海工部局之管轄權顯然非止於黃浦灘邊、而應止於浦東之沿岸及之、使此判斷而非者、則凡港中船上發生之條件、會審公堂概無干涉之權、又甚明也、依先例而論、確有理由可信愛爾曼君之判斷爲誤、倘照向來先例辦理、則在本問題中之某案、應歸中國官廳審理之、吾人深望中國交涉使繼續處置此問題、俾可得一切實解決、誠以因此種管轄權問題、而引起中外當局間之爭執、殊非上海及毗連區域內行政上之福也、

吳淞江水利會催款

▲通滬八縣催促認籌經費辦法

吳淞江水利協會、昨通函上海寶山大倉吳江嘉定崑山青浦吳縣等八縣縣議會、催促經費云、逕啓者、吳淞江前經本會議決籌款自浚、假定經費六十萬元、由八縣代表担任、在農田項下籌集半數、並由上海商業團體協籌半數一案、迄今倏將兩月有餘、各方既迭有責望、省署亦時相催促、亟須按照原議認籌數目、切實進行、以免有築室道謀之誚、除上海商業團體方面、已由上海總商會分向商幫迭次接洽外、其農田項下認籌之數如何、分期徵收、何時開始實行、曾否議有一定辦法、本會職責所係、無任企盼、如果尚未議定辦法、應請按照上年十二月十五日八縣代表在會場認籌半數之成案、剋日議決辦法、呈報官廳批准實行、庶免辦事停頓、水利交通均受其弊、至于此項籌款辦法議定後、是否即由各縣議會逕行具報、抑由協會名義具報、兩者孰爲適當之處、統候尊裁示復、惟無論逕行具報與否、一俟認籌辦法議定、仍請貴會將議案抄錄函送、以資查考、專函奉達、鵠候玉音云云、

修浚蘇州河不容緩

▲義總領事函請交涉使迅行設法

江蘇交涉使公署、茲准駐滬領袖義總領事函開、本領事團現接上海洋商總會、迭次函稱、蘇州河航路淤塞、妨害商業、頗爲深重、中外商行、凡須經行該河者、咸感困、近且日甚、恐日久必至全無航運之利、實可危慮、查該河首須充分濬疏、切實保持修理、尤應先增警察、則與疏通航路、實有裨益、請爲核辦前來、本領袖總領事及各國總領、僉以此事與中外人民均有重大切身之利害、相應函達貴交涉員查照、請煩迅即設法整理改善、且日後航運必增、應請迅籌暫時辦法、立即施行、並希見復等因、許交涉員接函後、查得蘇州河航路、關係滬市商業、自應設法疏通、以免壅塞、除函致江蘇水警廳飭督飭蘇州河航路竭力迅爲疏通、並妥爲彈壓外、惟該河淤泥積滯年久失濬、自當趕速濬深、故于前日函請吳淞水利工程局、迅予籌議開濬、以利航運云、

金百順到滬接洽撤防

浙蘇仲裁撤防問題、奔走甚力、沈田莘君、已來滬上、茲悉杭州總商會會長金百順君、亦於前日（十五）乘滬杭車下午一點五十分快車來滬、當晚七點零十分到北站、昨日走謁盧竹青黃炎培史量才沈田莘諸君、會商一切、日內擬赴甯一行、新聞社記者特往晤金氏、詢以浙江對於撤防意見、金氏云、盧督對於撤防、非常贊同、惟原駐防地點、係因保護地方、業已多年、且爲各方所深知者、故不得遽予移動云、

戰勝紀念碑開幕誌盛

▲觀者近萬人

歐戰戰勝紀念碑、於昨日正午行開幕禮、堂皇典贍、盛極一時、該紀念碑在英法交界之愛多亞路口、俯臨浦江、基爲石製、高約兩丈、上鐫紀念文字、基上立和平女神銅像、雙翼高展、兩孺子、怡然索裾、分立左右、栩栩如生、像前遍植各國徽、碑基蓋以黑綢之幕、當行禮時、碑基西南北三面、由戎裝之萬國義勇隊列隊鵠立成一大圈、圈內面浦江一方、最前站立者爲首席義總領事爲齊君、英法兩工部局總董法遜特及勃立兩君、義勇隊之軍樂隊、法軍樂隊分列左右、稍後爲牧師、各國領事、及中國官廳、如何護軍使、汪參謀長、陸警廳長、許交涉員、姚關監督、沈知事等、此後則爲紀念碑委員會各委員、更後則爲中國軍隊、參戰各國在滬海軍及親身參加大戰之義勇隊軍官、守巡及法巡、觀禮之學校學生童子軍、則更在後一列、最後則爲英法兩租界巡捕、中則間以救火隊、開幕前先由紀念碑委員會委員長皮亞遜爵士及意總領事前後致簡短之開幕詞、繼由皮氏敬導首席義總領事、除下碑上之幕、一時歡聲雷動、次義勇軍軍樂隊奏樂、牧師禱告、黃浦中英軍艦鳴禮砲、法軍樂隊再奏樂、於是意總領事乃進而置花圈於碑基之次各國領事及陸海軍兩工部局代表繼之、最後由兩工部局總董演說、禮乃告成、總計前後到場觀禮者約近萬人、外灘自廣東路至法大馬路口一段、途爲之塞、自十一時起、除二八九路電車照常開駛外、其餘各車、一概均未得通行云、

張我華對憲草問題宣言

▲闢利用國民公決者之說

國會憲法起草委員張我華、昨以有人欲假國民公決之手續、以實行承認北憲、特發表宣言云、北京自賄選之後、國以公布憲法欺飾國人之耳目、探其用意、蓋欲藉此以移易國人之注意力於憲法之上、俾其斷斷於字句條文之當否是爭、與夫公布手續、及規定完備與否是議、因不暇復容心於賄選之是非、而伸討賊之大義、以爲從此荏苒光陰、蹉跎歲月、而彼賄選之總統、已成歷久之事實、一轉瞬間、五年之任期已滿、夫已氏之大欲已饜、攀附之徒之貪國之宿願已償、掠奪之貪囊已滿、再看適時之域中、又屬誰家之天下、其非同類耶、則不妨擁育埋首於租界之中、聊以度其奢靡淫逸之生活、其爲同類耶、則只須甘舍若干、擇居樞要者而點綴之、依然可繼續以填其狼貪掠奪之慾壑、嗚呼、彼其爲計至巧、用心甚深、吾又何敢必國人之不墮其術中耶、而果也有號稱富庶之省、自命博通之士者、恰如銅山西崩、洛鐘東應、適於是時、竟以國民投票爲承認北京憲法之條件、號於國人矣、人心世道、竟至如此、吾又何忍復言哉、雖然、吾國司法、號稱獨立、然其實際、被控制於軍閥、而仰其鼻息也、與國會之情形正同、以故雖有守正執法之法官、亦終不能遵照國法而行其職權、此尤顯之現象、無庸深諱者也、乃者大選之際、辦理其事之人、自閣員以至議員、莫敢公然以賄賂相授受、於光天化日之下而毫無忌憚、他問題姑不具論、即以法律言之、不已明明違犯新刑律第一百四十條至第一百四十三條之規定乎、當此之時、輿論爲之譁然、社會因之震動、騰笑友邦、遺爲國恥、假使此事發生於現今世界之無論何一國家、其必久矣、夫法官偵查罪人斯得、庸復許其從容就總統之位、悉然開議憲之會者乎、今因司法界之不克行其職權、吾國人亦遂忘彼等之爲罪犯、五分鐘反對之熱度已過、相率緘口、爲事實上之默認、而陰險詭譎之徒、乃起而乘之利用此等弱點、假託儒者之見、矯爲激越之言、陽似持正以攻擊憲法爲名、陰乃逢迎其機而隱爲夫己氏掩護趨避之地、孟氏有言、爲機變之巧者、無所用恥焉、吾人於此、固有默爾息耳、尙何憲法問題之可言乎、特是北京以罪犯製定憲法而公布之、其憲法無論予吾國民之權利、至於何等、自立法之根本言之、其爲無效、當然毫無疑義、更何有于其所公布者、而使國民投票、或用其他修正完成之手續、以爲承認條件之理者乎、何況其不合之點、如湯君瀹之所指斥、其不完備之點、如林君長民之所列舉者、尤顯然不復成爲致治保邦之憲法者乎、不佞承林君之邀約、曾附名於其所發表宣言之末矣、特恐世人誤會、以湯林二君之所宣言者、頗有類於倡國民投票者之所爲、因並疑及不佞之爲盲言附和也、特本個人主觀的見解、爲簡單鄭重之聲明曰、吾國民之所需要者、民國憲法也、若罪犯所製定公布之憲法、則爲吾國民所不當承認、吾同人所宣言討論完成之憲草者、乃合法國會所產生之憲法、起草委員會之草案也、若就罪犯所爲三讀會議決之憲法、而完成或修正之、則爲同人所不敢承認、合法之國會、因分子行爲之關係、致資格散失、不敢開會、以致不能從事議定憲法、遂不得不還其權于國民本身、而實行所謂國民製憲者、不佞所樂贊同也、若假國民製憲之美名、因以售其一黨一系及一己之奸私者、則爲不佞所不願承認、至憲法內容問題、除林君所列舉之十二要點外、不佞以爲如時賢所提倡之五權憲法之學說、亦大有研究討論之必要、此亦吾人議憲時所當注意之問題也、有問湯林二君之主見若何、願應之曰、湯林二君之宣言、固在見仁見智、倘可於二君之宣言中求之、不佞固不能代湯林二君盡此答覆之義務也、

漢冶萍續訂借款所聞

▲有日政府允准供給說

中國新聞社云、據日人方面消息、日本大藏省前派小野理財局長等來華、調查漢冶萍公司之際、並接洽漢冶萍續訂借款問題、最近漢冶萍公司會計顧問笠原三太郎辭職、繼任者爲吉川雄輔、因繼續商訂借款事、由吉川雄輔隨漢冶萍總經理夏偕復前往東京、與日本大藏省及借款當事人之正金銀行、磋商續訂借款問題、茲聞日本政府允以相當之巨額借款相供給、俾漢冶萍供給八幡製鐵所之生鐵與鋼鐵、得以增加、藉謀復興材料取給之便利、至如何辦法、尙需相當時日方能解決云云、

縣聯會咸電之反響

▲改造江蘇同志會保存蘇人人格

中國新聞社云、改造江蘇同志會、以江蘇縣議會聯合會咸電、措詞荒謬、主張乖方、對於全蘇人格、大有關係、乃由該會駐滬幹事邵伯威君、召集同志、在西門該會事務所、開臨時會議、討論對付問題、到者六十餘人、結果一致主張電告國人、聲明該會咸電、乃少數敗類、違背吾蘇多數民意發表、吾蘇人爲保存人格起見、不得不由本會代表申明、一致否認、其文如下、「銜略」江蘇縣議會聯合會傳咸電、尊重北京所頒之僞憲、無異一篇投降表章、臣事賊朝、甘爲奴役、且謂「吾蘇服從中央省分尤應竭力提倡新憲」云云、更足以表示若輩喪心病狂、賣省求榮之一斑、須知吾蘇省形式上似乎隸於僞庭之下、由於爲賊臣盤踞故耳、而實際上我三千萬蘇人、非盡麟無恥之徒、雖一時蟄伏於強盜旗幟之下、不能申大義以討國賊、然亦早有氣節之士、代表真正民意、再三聲明、北京所稱之國會、乃是議員非議員所合盜之名目、凡由此種假國會所產生之一切法律行爲、則爲非驢非馬之現象、故北京所稱之總統、以及憲法、亦屬非驢非馬之怪物、無論其有無精神、俾其同類人固不能喪失人格、而合流爲怪物怪物者也、況果欲「擴張自治之意、俾期福利地方」者、則國家政府、猶由人民建設、而地方自治法權、獨不能由地方人民自動建議、乃必奉僞憲爲依據乎、居心不正、不測可知、竊思邪言易於惑衆、不關混亂聽聞、用再大聲代我蘇人、告各省人士曰、所謂江蘇縣議會聯合會者、乃吾蘇少數敗類所竊據之名義、藉以事誠賣省也、凡舉其一切之動議、悉爲事販賣省之行爲、吾純粹清潔之蘇民、對於君輩、除謀相當之對付外、特此佈聞、一致否認、務祈各省士人、切勿因君輩少數之敗類、發表一二降賊電文、遂將吾全蘇人格、統行蔑視、則幸甚焉、改造江蘇同志會諫、

仙遊慘斃學生之反響

▲學生總會通電乞援

學生總會電援福建仙遊慘斃四師學生、原文照錄如下、「萬急、各地學生聯合會均鑒、頃接福建仙遊商會等團體冬電、謂艷日駐在折桂星鍾團軍隊、借糧派查捐委員無理慘斃四師畢業學生林金煦鄭豪興情鼎沸等語、因聞飛來、肝胆俱裂、北洋軍閥、壓迫人民、無惡不作、我學界被慘殺者、屢見不鮮、今又嗾使匪兵殺人以逞、若不急起直追、是我學生爲無血氣矣、特此電達、即希聯絡各界共張撻伐以維人權、而除國賊、中華民國學生聯合會諫印」

日本之對華貿易發表策

日本自發生大震災以來、經濟界疲敝已極、其朝野上下咸以振興對華貿易爲急務、茲覓得農商務省商務局與外務省通商局所定之對華貿易發展策、計共十條、頗爲詳盡、亟錄於下、（一）從來中日兩國間問題之解決、日本方面常出于政事的外交的態度、因之兩傳中國對日之感情、且時起排日問題、致大影響於中日貿易、今後關於對華問題、則常議實業的解決、（二）中國爲銀幣國、在華日商常苦於銀幣漲兌之變動、似宜急設銀資本之獨立公司於中國、以除此弊、（三）使在華日商支店爲銀資本獨立公司、與總行分別經營、（四）利用在華久住之實業家、獎勵中國與日本共營事業、（五）日本實業界酌用中國留學生、與以相當待遇、俾克活動、（六）組織在華日商同業公會、打破日商因競爭所生之商習慣、（七）謀日本製造家與在華日商之聯絡、（八）整備在華金融業與倉庫業、發行完全之倉庫證券、以期金融圓滑、（九）設置商工獎勵館、以獎勵中日產出品之普及、（十）採用自由貿業主義、而使低級之日本工業移殖於中國、

浙省自收烟酒稅之滬聞

中國新聞社云、浙江自獨立以來、關于國家稅之收入、仍有受京北監督者、烟酒稅亦然、向例浙省烟酒兩稅、除截留第四師軍餉外、餘則報解京署、現浙省已與中央脫離、業經盧督辦會商張省長同意、仿照印花稅分處辦法、全浙烟酒兩稅、決由浙省自行支配收入、不隸屬於京署管轄之內、所有從前京署寄發往浙、由事務總局轉發各分區專局之查驗證公賣等聯單、嗣後改由事務局另印新式聯單、加蓋浙省長之印、以昭鄭重、准定于三月一日爲實行之期、一面已通令各區分局長一體知悉矣、

力爭商辦中之閘北水電案

▲公團呈軍使文已咨省……委員會將與商辦籌備處開聯席會

▲前晚宴會中之辯商　前晚（十五日）六時、沈田莘君設春宴於大東旅館三樓、到者淞滬警察廳長陸榮錢、吳淞商埠警察局長蔣壁城、軍署許人俊科長、水電廠委員穆抒齋暨行公會會長盛竹書前水電廠長馮馭軒、及紳商界團體代表王彬彥、俞宗周、徐春榮、余錫品、管際安、姜懷素、陸端甫、陳維翰、徐幼棠等四十餘人、由沈田莘君親行招待、席間許科長謂、何軍使對於保證商辦一案、中途發生變化、失信地方、極爲抱歉、若不極力挽救、未免有食前言、故日間各代表請願之呈文、軍使閱後、當即轉咨省署、已於下午即行繕發、以促省長自動的完成商辦、倘本案仍成僵局、則軍使必不使地方發生危害、自損信用云云、衆稱謝、次穆抒齋謂、此案部人以爲決不應有此變化、因部人由省長聘請、余曾詢委員會結果究係延長官辦、抑係公商合辦、或爲完全商辦、省長答以完全商辦、蓋余對此業忠之已審、各方意見莫不趨於商辦、如省長之用意、在延長官辦、或省商合資、則余決不任委員、余並在甯設宴邀請誠社議員朱德軒等十餘人、詢以對商辦意見、蓋因正社議員爲完全贊成商辦、誠社議員表面上似處反對地位、余因朱等均係老友、設果反對商辦、則余仍不就委員、當據德軒答謂、我等所反對者爲議長得賄、並非法通過、此爲議會內部之爭、並非反對商辦云、余因省長及德軒等均不反對商辦、故始恒然就職、乃不料此事竟至發生變化、但余可斷定省長胆量太小、恐受煽動、德軒等不違商情、以爲水電廠有利可圖、致造成今日之局面、是皆出於誤會、若將水電廠內容及暗幕、與夫毫無理由之所謂盈餘、詳晰告之、余料省長及德軒等均將豁然矣、惟目下現勢如此、挽救之策、須由委員會與商辦籌備處開一聯席會、加討論、而後部人先行晉省、詳盡了解、一切、但在省日期、非三數日不能詳盡、余並認爲辦法極多、但在未徵得同意前、尙未便發表云、各團體份子均贊成穆說、互議之下、俟張寯搏由蘇返滬時、請其速定期開聯席會討論本案進行辦法、俾踐完全商辦宣言、議畢、賓主盡歡、至九時方散、

▲省議會通過商辦之紀錄　閘北水電商辦未能即日決定、又起風潮、昨據閘北公團方面發表此案關于法律問題之情形云、行政方面、因已撤銷上年十二月八日省議會議決之商辦案、故從省議員朱紹文等之主張、惟是日出席之多數議員、仍堅持商辦案確已依法通過、將當日議員簽到簿議場速記錄、及事後各議長之證明書、攝影彙訂成帙、作爲通過此案之證據、分送各機關、茲將議場速紀錄下、其劉昌威等一百○三人之簽名簿、及廣介卮等六十一人之證明書、概從略、速記錄云、江蘇省議會第三屆第三年常會速記錄第四號、民國十二年十二月八日（星期六）下午二時開議、徐議長主席、主席宣告在場已足法定人數開議、介紹王議員春生出席、（一一九周毅陳）本席不主張變更議程、致滋紛擾、最好按次序討論、（一一二張福增）贊成、（一三五王朝幹）變更議程爲本會老例、不贊成者儘可不附議不起立、但不能禁止他人提議變更、本席昨日請以三十七案提議變更、附議者不止五人、並未撤銷動議、請議長付表決、方爲正辦、其不贊成者、儘可不起立就是了、（四二王景常）請付表決、（衆）請付表決、（主席）贊成以三十七案更議議程提前討論者請起立、（衆）起立、（主席）多數、暫行休息、（主席）宣布繼續開議、宣布第三十七案馬議員甲東等提議閘北水電廠應責令商人遵照估價單、限期繳價、完全改歸商辦、以杜軍閥覬覦緊急動議案、請討論、（一三六劉文輅）請以逕咨省長付表決、（四二王景常）（四六王國謀）（一二九仲洲）（五喬國偵）（一七戴海齡）（一二八吳輔勛）附議、（主席）贊成以本案逕咨省長者請起立、（衆）起立、（主席）多數、時已五點、振鈴散會云云、

張一鵬宴客紀

▲商議招待外人來華致察司法事

上海律師公會會長張一鵬、於昨晚六時、在一品香宴客、商議招待外人來華攷察司法事件、到江蘇高等審檢兩長、上海地方審檢兩長、許交涉員、沈知事、及法界新聞界等共五十餘人、酒半酣、張一鵬起立致辭云今日承諸君光降不勝榮幸、在今歲將有一履行華會事件之重要準備、吾人須極端注意之者、即外人於十一月間將來華攷察司法是也、此事在華會後早已說起、屢次延期、今歲必將實行、故吾人如何預備、深盼諸君加以研究、以余個人所見、以爲形式與宣傳兩事、最須注意、因在此短時間內、欲求取得外人之信仰、此兩年實必不可加以努力、次許交涉員謂領事裁判權之撤消、吾人極端熱望、而如何準備、則盼司法界諸君早爲之備、浙江司法協會會長朱鳴逵謂外人攷察、不僅注意上海一地、各省亦須同加準備、且目下北京政府、既無此能力及眼光以注意此事、則惟有盼本各自爲謀、一面仍當求合作辦法、如法律上之增刪等、因關於司法上之公共事項、故希望召集全國司法會議、或由上海律師公會主持組一團體、庶不致宴會畢後、毫無結果、次江蘇高等審檢兩長報告一年來籌備情形、蔡康報告赴法英調查情形、並謂關於招待事件、俟在司法總長任內、曾擬於杭州上海天津漢口等六地、設特別審判廳、並於增加關稅後、抽取百分之五、作爲經費、此事司法當局雖未必照辦、當有成案可稽、又收回領事裁判權、則會審公廨一事、亦須同樣注意、次秦聯奎謂宣傳方面、須望司法當局努力做出事實、方有資料、并盼設立司法公署、王開疆說明中國法律並無缺憾、并希望各縣設立分庭、末五士洲等相繼發言、當由主席屠稱關於組織一層、當由上海律師公會召集特別會議、再行決定、旋即稱觴而散、

絲繭公所昨續開會議

▲議案提交評議會討論

本埠絲繭同業、於昨日（十六）午後四時、仍在北山西路絲繭總公所、續開會議、到者總理沈聯芳、協理曹播臣、議董丁汝霖、馬岩青、絲繭商奚南臣朱靜菴徐錦榮黃吉文王耀祖馬龍泉朱竹賓錢敬之等數十人、由沈總理主席、所有前日提出之重要議案四件、（一）整頓內地收繭、（二）修正洋商棧單、（三）取締女工要挾、（四）救濟各縣加稅等、僅由各同業互相發表意見、一致公決、提交評議員、儘一星期中鄭重討論、俟大會公決施行、末由沈總理聲明改選董事、暨幹事之選舉票、大約下星期當可分發、務請同業填就、於三月二日至公所投票云、並飭書記分函、前日大會推定評議員朱靜菴等十三人、請于今日（十七）至二十日止、每日午後二時至六時、至會將各議案分別評議、以便提交大會公決云、議畢散會、

加入萬國商聯會之籌備

致察歐美實業專使張孝若、前電江蘇交涉公署、請轉中華全國商會聯合會、以萬國商會聯合會會長、迭請中國加入、此會關係極要、並代表列席國際聯盟、似應加入、請議決電復、當經許轉派交涉員譯轉該聯合會核議、復稱爲尊重國際地位計、對於國際商業團體、自應一體加入、以資聯絡、惟萬國商聯會章程未悉、請貴署代爲電索、以便提案交會議決、方可正式入會云云、當由許交涉員電復張專使、查照在案、茲聞此項章程、業經張使代索寄到、頃已由許特派交涉員函送全國商聯會查收察閱、以資籌備矣、

請丈繪吳淞涇公浜

本邑法華鄉鄉董李鴻翥、昨具呈上海縣公署文云、呈爲請派丈繪生到鄉測繪浜路以資保管而重主權事、竊准敝鄉議事會秘書長楊洪鈞公函開、保全吳淞涇案、決議董佐呈縣派丈繪生丈繪該浜、丈尺完全由公所接管保存、至其他馬路經過之浜、或接近馬路者、亦應一併丈給保管、以杜覬覦等情到所、查吳淞涇完全華界、坐落二十八保北十二圖低定盤路之西、即東七圖五圖沿大西路之洩水公浜西至李縱涇出口、向通潮流、農田賴以灌溉、自工部局越界闢築大西路以來洋商即在該浜兩旁購地、在五圖購地者將與淞涇填塞、方可接通馬路、惟此項公浜歸公所保管、早經呈報有案、現在洋商日漸壞佔、漫無稽考、且浜有凸凹曲折、而馬路取直、界路邊所餘凸處之地、不在少數、原業向恩耕種、而洋人硬指此等餘地、在馬路範圍之內、不許鄉民種植補種、應歸公有、不能任工部局之意思、況馬路所佔路線、本有圖樣可循、並請轉呈交涉使、函致工部局將該馬路路線之圖交閱、以憑考核而保主權、伏乞俯准派丈繪生會同鄉董將該項公浜丈尺圖繪畫、再行呈報以維公益云云、

浦東遠北教育界之公函

▲宣布經董吞沒教育經費

浦東遠北市立達小學校等教員、孫時敏、孫時亮等、上南滙教育局長徐尉冰函云、敬啓者、月前肅奉寸緘、計達鈞座、祇以心殷望治、願再進一言、幸希注察、查遠北市常年教育經費、按畝計算、數逾萬元、析言之則附稅項下、六千三百八十六元零、義務項下四千二百五十五元零、縱有歲歉減徵民間逋欠、則現設之地方、捐稅委員會果能負責徹查、亦不難明其底蘊、姑就貴局查得歷年保欠積有七萬元而論、以入抵出、猶可有餘、其中原委、早已專函詳陳、諒邀鑒察、回溯經董蔡棠棣歷來收支教育經費、無預算之規定、無決算之公布、任意酬庸走狗、攫入貪囊、事實具在、言之可慨、而貴局漠然坐視、不謀整頓之方、核諸教育局規程第八條二三兩項所載、籌劃教育經費及保管教育財產、與夫審核教育經費預算決算表明文、大相刺謬、竊所未喻也、豈將藉其利而主藏之乎、抑畏勢而故縱之乎、是乃偏黨之行爲、非君子之所宜行也、夙仰當局諸君子廉直勁正、必不其然、惟是表端影直、理所宜然、草偃風行、古有明訓、當此遲疑不決、而求欲全名、其可得乎、此必然之勢也、尙祈督飭籌算、比繳決算、指日徹查、以符法令、旋將經董蔡棠棣貪亂舉欵之事實、呈省廳咨縣署、以破貪囊、而利教育、使快社會人心、大君子之所作爲、出於尋常萬萬也、緊我遠北、親受其賜感荷無極、猶爲特異、而揆諸奉公守法之義、固不當如是耶云云、

鐵業工人要求加資續訊

▲工人要求加三成……店主允加一成

鐵業合作工匠小件各工人、日前開會集議、要求店主加增工資三成及飯食、而兩粥一飯、改爲兩飯一粥等請、已誌本報、茲悉各店主以春間生意淸淡、難以允加、工人要求以元宵節起、實行加資、今期已近、恐有停業情事、故昨日下午在本所邀同工人代表毛和生丁閑林等、集議磋商、各店主向毛代表云、現下工人要求加資、現在鐵價進本甚大、售出方面、頗難加增、此種困難情形、實已勉强支持、俟生意發達、定當酌加、惟飯食一層、准改爲兩飯一粥云云、毛代表謂加資本當去年多閒欲加、因年關之故、遲至今年發動加增、查現在鐵價比前兩年已小去一倍之多、主顧方面亦已加多、請念工人之艱苦、懇求照加、雙方磋商之下、各店主祇允加一成、各工人頗爲堅決、不達到目的不止、議至多時無結果而散、

白俄軍人陸續歸國

▲已達百餘名

留滬白俄軍人現因西伯利亞之形勢有轉于彼黨、陸續歸國者頗多、昨請交涉使署所明歸國者約百餘人、又請日總領事署說明者、亦有五十餘名、俟有便船即均將遣返西伯利亞、因勞農政府曾宣言禁止白軍回國、故彼等歸國、需勞農政府代表之承認、及其他官員對於歸國之證明云、

海員會積極對付德輪衝突案

▲呈請何護軍使提出嚴重交涉……定星期一開各公團聯席會議

北京通信社云、中華海員工業聯合會、對於德輪衝撞海員案、自經公堂判決、准被害者向該輪該管領署起訴後、各方面進行不遺餘力、茲分段記錄如下、

▲呈何護軍使文　海員工會上海支部全體代表爲德輪檢傷火夫一案、再行懇請鈞座轉請領事速予以法律解決、而慰死生冤苦等事、竊思此次德輪外人於我境內、竟敢如此兇野、檢傷華工、其蔑視我國法律、昭然若揭、而該輪未經法庭判決、便私行開駛、逍遙法外、若不嚴重交涉、不特國體伊爲失墜、即今後華人性命、更賴誰保、素仰鈞座愛民如子、故敢懇鈞座再行續催、懇迅備領事速行嚴重辦理、以恤無辜、則死者固戴德泉下、而生者亦感恩無涯矣、謹呈松滬護軍使何、

▲致各公團函　啓者、爲德輪船主在中國治安內地、白晝開鎗實彈擊斃貨船工等一案、業公廨判處扣留該船并兇犯、該船竟敢違抗堂諭、擅自放洋、蔑視我國法權、昨午爲此事特開會議完案、准書主向駐滬德領事公館起訴、爲此擇于陽歷二月十八日下午二時、在本會開各界聯席會議、務祈派全權代表撥冗光臨、共商進行方法、爭國權而雪死者沉冤、免同胞人人危險之害云云、

▲聯席會議之程序　該會昨特派員分向甯波旅滬同鄉會、四明公所、廣肇公所等各重要團體、請其推派代表出席與議、當經各公團擬訂是日聯席會議之程序如下、（一）宣布開會理由、（二）報告訴訟之經過、（三）請各團體代表指示、（四）討論善後辦法、（五）研究案情、

▲汕頭支部來電援助　上海支部鑒、悉德輪船主達易船員、不准航軍、復開槍轟斃我同人、斃者一人、重傷三人、蠻橫已極、關係航業前途極巨、望奮鬭到底、敝支部願爲後盾、除電請上海交涉使嚴重交涉、及甯波同鄉協同力爭外、先此電聞、中華海員工業聯合會汕頭支部叩世、

捲烟特稅案之昨聞

▲虞洽卿允任赴省總代表

本埠捲烟業赴省總代表虞洽卿、昨已接受該業敦請担任其事、原擬即晚晉省、因稍有私事、准於元宵節後起程、至該業各區調查員、於昨日始向公會領取調查表格、分頭調查、備三日內彙繳公會、註冊稽核、聽候總代表消息、再定行止云、

又上海捲烟業公會、日前開會、議決「有捲烟特稅同業始終反對」一條、茲爲擴充實力、實行議案起見、將推派代表分赴常鎮蘇錫各埠、連絡捲烟同業、組織江蘇捲烟業聯合會、抵抗捲烟特稅云、

▲滬甬烟兌業乘和社、昨午二時開職員會、到者五十餘人、公推沈子卿爲主席、報告同業始終反對特稅、前日假甯波同鄉會開全體大會、議有四項辦法、滬同業均表贊成、公舉虞洽卿爲同業總代表、即日赴杭面謁省長、侯有端倪、復開大會公布、次沈鶴山沈鴻飛等相繼發言、各省署未有美滿答復、凡我同業仍須反對到底、蔣培洲提議滬南同業早已蓋印納捐於本會者、應歸本會調查註冊、或楚藩提議調查手續、即宜出發以利進行、惟須慎重次第進行、以便造冊備考、議畢、至五時散會、

勞之常昨晚抵滬

孫寶琦代表勞之常氏、奉命南下、過甯與齊督有所接洽、於昨晚十一點三十分夜快車抵滬、即下塌西藏路某旅社、聞來滬後即須赴杭、謁見盧督辦、并携孫氏手書數通、分致浙軍政各要人、於東南和平問題、有所遞及云、

漢口田案交涉之滬訊

▲工商會代表之報告

本埠工商友誼會、昨接駐漢代表謝恭壽報告、漢埠各公團對於華人田仲香被日人刺斃一案、彼時各工團頗有熱心援助、近因交涉使更換、各公團亦無聲無息、此案似已無形結束、殊爲悲歎、但本會素以力爭人道、互助工商爲主旨、倘祈再接再厲、毅力進行、務使此案有明白之結果、則不負工商界同人之厚望云、

低落中之銅元市價

銅圓市面益低、貧民生計益絀、此誠今日全市小民唯一之大患也、而弁髦法令之軍閥、猶其盡力鼓鑄、苟不及時遏止、將不知伊於胡底矣、據昨日兩市之銅元市面、每元已換至一千八百三十、小洋十一角一百十五文、爲歷來最低之價格、未審錢業中人亦思有所補救否、

上海縣十二年度預算案（續）

（第五節）預備費一百五十元、（第四目）江蘇縣議會聯合會常年費五十元、（說明）該會經全省縣議會大會公決、每縣協助常年費一百元、以半年計、合符前數、（第二項）參事會公費四百十元、（第一目）會長會員公費八十四元、（第一節）會長公費無、（說明）會長由縣知事兼任、公費不支、（第二節）會員公費七人八十四元、（第二目）文牘員薪水二百七十六元、（第一節）文牘薪水一百八十元、（第二節）文牘助理員薪水九十六元、（第三目）紙墨筆印刷等費五十元、（說明）縣知事署本有行政費、燈火茶水等項、無須另行開支、（第二欵）縣警察經費六萬一千四百三十元、（說明）備詳分冊、（第一項）縣警察所經費一萬三千六百十八元、（第二項）附屬第一警察分所經費六千五百十六元、（第三項）附屬第二警察所分經費六千七百六十八元、（第四項）附屬第三警察分所經費六千七百五十六元、（第五項）附屬第四警察分所經費五千二百三十二元、（第六項）附屬第五警察分所經費九千一百二十元、（第七項）附屬第六警察分所經費六千九百三十六元、（第八項）補習所經費一千另四十四元、（第九項）騎巡隊經費三千三百四十六元、（第十項）械具及修繕費二千六百四十二元、（第三欵）縣附稅項下提半成警經費四百八十六元、（說明）照案截至上半年度爲止、（第四欵）公立上海醫院經費四萬二千六百六十元、（說明）細目另詳該院分冊、（第五欵）新普育堂補助費三千六百元、（第六欵）普益習藝所補助費二千四百元、（第七欵）祀孔費一千元、（第八欵）孔廟保管員費二百八十四元、（第九欵）祀關岳費二百元、（第十欵）補助濬掃局費十二元、財務行政費二萬七千另三十元、（第一欵）忙漕徵收費一萬八千九百元、（說明）查六年各市鄉經董請願省議會復案、附有開支細帳、全年實支如上數、（第二欵）房捐徵收費四千七百十元、（說明）查房捐一項、以上海市爲大多數、按月由各舖甲及各地保收繳、毋須另給工食、其徵收手續較忙漕簡單、徵收處員薪、及紙張筆墨等、即以忙漕比例、照捐數定爲百分之五、應支徵收費如上數、（第三欵）縣地方欵產管理處經費二千七百八十四元、（說明）正副處長月支一百元、助理員七人、月支一百四十二元、役工五人、月支二十二元、電燈電話自來水月支二十元、伙食月支五十元、雜費月支三十元、照案除正副處長外、助理員等費、縣地方與積穀欵內各半支給、全年合如上數、（第四欵）公產完納捐稅三十六元、（第五欵）公產歲修六百元、教育行政費九萬三千八百四十三元、（未完）

日本驅逐艦隊行將來滬

日本帝國驅逐艦隊六艘、現擬於三四月中、開赴來華、屆時在何處停泊、尚未確定、惟必在滬勾留云、

巴達維亞商會推銷國貨

總商會昨接巴達維亞中華總商會來函、略云、敬啓者、查敝會已售出之模範工廠出品貨欵六十元、現託南洋烟草公司巴局滙兌部滙上、祈轉交該廠爲感、現敝會擬辦家庭工業社玻筒牙刷、雙輪牙刷等、祈轉達各廠、請貴會代爲寄下、俟敝會將該貨售出後、即將該欵寄至貴會轉交、其期限雖不能預定、然頗欲速爲佳、蓋敝會對於誠貨、全盡義務、以原價售出、自能邀各商家歡迎也、迨該牙刷已有行銷之機、再爲採擇他貨、並仍行隨時介紹他商專辦、方不繁瑣、此爲敝會現時對於推銷國貨之辦法云、

美海軍在滬建造砲艦

美國海軍部、因長江駐防各國軍艦、不敷分配、決定在滬就近建造小號砲艦六艘、現已分請各造船所投標、惟目前尚無一人承造、故何日工竣、尚不能預定云、

周廳長參觀會審公廨

江蘇高等檢察廳長周詒柯號心約、湖南湘潭人、日前因公來滬、昨晨十時、由上海地方檢察廳長車顯承、陪同乘車、赴公共租界會審公廨、經正會審官關炯之君、迎入會客室、寒暄之下、並引導周廳長、至民刑各庭、參觀訊理訟案、周廳長坐於法官之側、察閱案牘良久、始與辭而別云、

蘇省美展出品之踴躍

江蘇第一屆美術展覽會、在上海徵陸家浜職工教育館舉行、會期擬定下月初旬、日來各地運送出品到會甚多、美術家個人作品已寄到一千五百數十件、學校成績品爲數更多云、

大通路暗殺案之判決

▲殺害寶樹墩者爲其乾子
▲邵興安押候解軍署懲辦

臨城案名士匪寶樹墩、自發生刼車案、匪首孫美瑤、經政府收撫伏法後、寶逃來上海、與其第三妾馮氏及母李氏、居於新開大通路二百九十七號門牌屋內、突於上月二十八號早七時許、被人將寶之夫婦及母三人、一併謀斃、業經公共捕房特別機關、華探目張芝卿鍾星甫、與西探長亮羅香、將是案兇犯山東人邵興安、（亦係土匪）拘獲、連同嫌疑犯邵長法、及見證寶妻韓氏、第二妾崔氏、一併拘入捕房解廨、訊判分別押候、查明再訊、各情已誌十號本報、茲經承辦此案之中西探目、調查得邵興安、曾於去年四月間、在馬立師大沽路五百號屋內、將同黨土匪杜三謀斃、以故於昨晨將邵等各人、併解至廨、請爲復訊、由亮羅香上堂、稟明前情、並稱上月二十八號大通路二百九十七號門牌、發生命案、共有三人、被人槍擊斃命、據寶妻對於捕房人言、死者係土匪寶樹墩、於本月二號、第一被告邵興安、在租界某當舖內、典當死者之衣服、被法包探查見、當將拘獲、與第二被告邵長生、一併拘入法捕房、詰問口供、據邵興安供、衣服係死者之妻、令我去當、此言殊屬可疑、後經法捕房、查得該被告、前曾犯搶刼案被捕、因訊無證據、故未懲辦、茲被公共捕房得悉、前往將兩邵提回捕房、詰問口供、據邵興安供稱寶樹墩、在馬立師殺斃土匪杜三、捕房不知其係何用意、遂由邵領至大沽路五百號杜三被斃地點、察勘一過、嗣調查得去年陽歷四月間、寶曾住居該屋、殺死杜三時、其妻在場、據該氏等供稱、杜三並非寶樹墩殺斃、實遭被告邵興安謀斃、邵係寶之乾子、當時並未報告捕房、於五時後、由寶將杜之屍體、裝置棺柩、不知車往何處、邵在捕房、均已承認謀殺寶樹墩等三人並杜三、錄有供單、惟第二被告寶長法、對於此兩案、並無關係、至此即將供單呈案請究、詰之被告邵興安、供認謀斃寶樹墩杜三等四命、惟寶案係由在逃之袁姓何姓孔姓等三人主使、手鎗亦係何姓交我、復據亮西探長、供稱捕房業已前往閘北、拘拿袁等三人無着、恐已聞風逃避等語、質之邵長法、否認謀殺案有伊在內、末由工部局刑事科代表梅脫蘭律師、聲稱死者與第一被告均係土匪、第二被告雖與本案無係、然與土匪爲伍、亦係不良之輩、請求公堂將其逐出云云、經陸襄讞得供、與義領事君磋商之下、判決邵興安押候錄供備文、詳解護軍使署、按律懲辦、邵長法逐出租界、見證寶韓氏寶崔氏一併開釋、

電車中緝獲盜匪

持械糾黨、狙劫公共租界培開爾路一千四百八十號門牌葉順甫家、銀洋衣飾之盜匪、甯波人林阿根、前日被滙山捕房包探何慶恩、在西華德路某號電車內緝獲、當在林身畔、抄出僞手鎗一枝、拘入捕房、昨晨解送公堂、即由西探目阿富來、偕華探何慶恩投案、稟明前情、要求展期、俾調查証據等詞、經張襄讞商諸日副領事清水氏、判被告押候下禮拜六查明再訊、

浦東賭棍集衆拒捕

浦東航頭裏秦地方有賭棍諸阿桃、依賭爲業、於本月初十晚、邀請四處賭棍、在家聚賭、抽頭漁利、當時經人報告警局、所長吳立青、親自率領全體巡士、前往諸姓家、拘獲賭徒多人、連同賭具、正擬帶區時、被該賭棍等、呼喊羽黨、四五十人、即將賭徒賭具奪回、毆打巡士、身受重傷、內有強吳二巡士、跳浜逃逸、幾遭沒頂、吳所長、見已肇禍、孤不敵衆、乃呼集全體巡士回區、即傳該圖地保段子喬、勒繳拒捕兇犯、一面詳請南匯縣公署、追究懲辦、

南翔暗殺案破獲之滬聞

本埠台州六邑同鄉會、於去年陰歷十二月初五日、據會員許君由蘇返滬、聲稱同事范友諒、於上月携現洋一千二百元來申、係與許丞果同行、該會以范友諒並未到滬、始偵知十一月二十七日、南翔車站被人殺害者、即范之屍身、而屍旁所遺血跡模糊之外衣、即許丞果平素所着之衣服、當由該同鄉會帶同屍屬、至嘉定縣控告在案、本年正月初三日、已由天台縣沈知事、將許丞果緝獲、供認刼財殺命不諱、解至嘉定縣、歸案究辦、按律懲治云、

滬甯車輾傷行人

▲一死一傷

滬甯路車務處、昨（十六）據奔牛站長電告、查調頃據警報近告、本站附近軌道旁、發現被車頭輾斃之年邁男屍、除飭傳地保招尋屍屬棺殮外、特此報告云、同日該路南來之第十四號三四等車行經常州附近、撞傷行人一名、當經送入鐵路醫院療治、未識有無性命之虞否、

興康棧失愼催給賠欵

閘北興康洋棧、去臘失火一節、已誌本報、茲悉本埠各絲廠、內有一部份絲商、因去臘洋莊交易清淡、絲價跌落、所有高檔收下之絲頭、餘存甚夥、大半堆儲興康洋棧、此次失愼、盡付一炬、而保險均未足額、預備新正紅盤開出後、提同繅製、現雖經救火會及魯意斯摩等查明屬實、奈各保險行延不照賠、以致各廠不克開工、絲商受損匪細、業於前昨兩日、各同業在總所開會時、曾由該廠商面請總協理出而援助、而興康棧主克司汀（法商）、昨亦函請公正人魯意斯摩轉催各保險公司按照估價單迅予照賠矣、

改組湖州同鄉會之發起

▲發表宣言……定今日開會

湖州旅滬同鄉會、年來對於會務、未肯進行、自舊歷初六團拜時、嚴滏宜君提議改組後、訂定今（十三）日下午二時、在會館開同鄉大會、推舉起草員、修改章程、以便重振旗鼓、聞張靜江・陳藹士・楊譜笙・嚴滏宜・戴季陶・張蕊英・俞寰澄・王均卿・張君謀・湯國棃・湯濟滄・潘公展・周頌西等、今日發表宣言、聲明發起改組之旨趣、照錄如下、宣言云、同人等鑒於湖州旅滬同鄉日繁、事業日增、苟協濟共進之團體不能乘時進行、決難樹自助助人之基礎、而原有湖州旅滬同鄉會、徒具章程、漶漫陳言、無裨實用、常年大會及改選職員諸大端、旅滬同人亦不常聞見、會員又久不擴充、甚非所以應時勢之需要也、爰集同志、發起改組、以期固結團體、融洽感情、本會員平等財政公開主義、圖謀旅滬同鄉之進步、各業之發展、及協濟事業之改進、庶幾會務煥發、同鄉交受其益、同人等不揣愚陋、聊貢芻蕘、同鄉高明、幸維亮察爲云、

徐州同鄉會立案批准

徐州八邑旅滬同鄉會、自選舉大會舉行後、除由會內將各董事當選證書及全體會員攝影、公推代表分送外、前日已呈准護軍使及淞滬警察廳立案、茲錄呈文批示如下、爲呈請立案並請批示祗遵事、竊屬八邑紳商學工各界旅居於此者、無慮萬人、以如斯人衆、無一統屬機關、固不足以敦睦鄉誼、更不足以籌謀互助、前民國八年經旅滬吳繼宏曹有爲諸人、曾有一次之發起、並於閘北太陽廟北廟頭地方、購地五畝九分有奇、爲建造同鄉會之基礎、以後因事中止、迄未成立、今歲經旅滬諸同鄉重事組織、假海甯路三十九號爲臨時辦事處、並於民國十三年一月十三日假法界霞飛路尚賢堂開選舉大會、按照暫行簡章第四條之規定、選舉董事九人、共理會務、當衆揭曉、馬耀先・姬覺彌・曹有爲・朱邏九・王武鈞・朱維臣・儲松林・劉雲照・張叔三均當選爲董事、所有敝同鄉會成立始末緣由、理合備文黏同會章、一併呈請鈞署立案、並請批示祗遵、謹呈松滬護軍使何、（護軍使批示）呈及會章均悉、查該會既以敦睦鄉誼互相扶助爲宗旨、所擬會章尚無不合、自應准予備案、附件存、此批、松滬護軍使何豐林、

上寶平民教育促進會訊

▲請甲種會員塡願書

上寶平民教育促進會、自上月舉行籌備會後、即着手進行一切事務、該會因前次會員所塡志願書中甲種會員一項、本分機關個人兩種、當時塡寫不甚明瞭、日前特遞函另請明白塡寫、原函云、逕啓者、上月舉行籌備會、荷蒙塡註願書、加入爲甲種會員、至佩熱心、惟原志願書、未曾註明是否代表所在機關入會、抑係先生個人加入、及認定第幾欵資格、用再寄奉章程及願書各一紙、敬懇重行塡注、如個人入會、請於簽名項下、簽入大名、如係代表機關入會、請簽機關名稱、加蓋圖章、附塡某人代表字樣、均請於認定某項資格上、加一×符號、於本月十八日以前賜復云云、

紅會之分會統計

▲籌備處三十一處
▲分會二百餘所

本埠紅十字會總辦事處、因本年爲該會成立第二十年之期、該會特編二十週紀念刊、現正着手編輯、該刊所列各地分會、截至十二年十二月止、計達二百四十一處之多、且依近江浙閩三省、因時局不靖、各地士紳均請組織分會、俾便預防救護、綜計現在已經籌備者、亦有三十一處之多云、

引翔港商界聯合會成立

引翔港商界辛龍蘭陳松亭等聯合引翔港華德路各業、組織商界聯合會、昨日下午一時、假引翔鎮引翔醫院舉行成立大會、選舉正副會長、商界各業以及來賓到者甚衆、頗極一時之盛云、

房東逼房客遷移之訴訟

馮樹勳前延律師代表、投法公堂、控房客十一戶、延不搬遷等情、昨又傳訊、被告達商帮辦黎旭律師辯稱、被告等於上年十一月間接原告通告後、即向房東倪伯恒要求收回通告、據倪稱、須與各房東商酌後再答復、旋據倪向被告等云、今年新正月起、每月須加租、再令每家出小費一百元、方肯收回通告取消云云、嗣被告以多年房客、値此經濟難困故、故拒絕不允、向倪要求減輕未成、查原告無理要求小費不遂、致起訟端、實違法　領事取締加租條例、今由敝律師親至該處察得此屋甚爲堅固、無修理必要、被告中有一房客甫於上年九月遷入、開設客棧、用去小費四千餘元、裝修費一千餘元、爲日未久、忽接通告限遷、似此情形、實屬對於公理不容、應請公斷、原告晨復律師稱、原告實因房客破壞、故須修理、被告竟揑原告要求小費爲詞來案辯護、此種言詞、毫無證據、難以憑信、該屋前由倪伯恒賃與原告、即使倪與各房客有所接洽、與鄙無關、請求堂上着被告于最短時期內遷移、以便修理等詞、中西官判候下堂諭飭遵、

海道測量局籌添測量艦

吳淞海道測量局局長許繼祥、前因測量海道分隊、出發需艦運護、曾於去冬、呈奉海軍部核准、將駐泊南京之楊靖軍艦、撥歸該局、以備測量之用、茲因各處洋面海盜不靖、籌辦海軍巡防事宜、俾測量學員、於測量之時、堵淮海防學識、所有沿海設置標燈、傳達警報等事、向由海關理船廳辦理、是以許局長正與海關米巡工司磋商辦法、以便協助進行、惟巡防海盜需用軍艦、往來弋緝、該局原有測量艦、尚不敷測量之用、焉能分任巡緝、故許局長現又呈請海軍部、籌撥的欵十萬元、先行添製測量艦二艘、以備差遣、如日後辦理成效、再行擴充、一俟海軍部核准欵到、即可向立商造船所定造船隻、着手開辦云、

團體消息

▲甯波同鄉會　甯波旅滬同鄉會第四屆徵求會員大會、本定陰歷正月十五日舉行開幕典禮、頃悉該會因需接洽諸隊長求徵求委員事務照聯席會議、當經議決准展期至正月念五日開幕、

▲徽甯同鄉會　徽甯旅滬同鄉會、定期十九日即假甯波同鄉會、演講廳元宵節下午一時起舉行新春同樂大會、游藝節目甚多精采、該會昨日已發出入場券二千餘紙、

▲童子軍聯合會　江蘇童子軍聯合會於昨日下午二時、召集修改章程委員會、議決該會章程、依據中華民國童子軍籌備會所擬省區童子軍聯合會組織通例、推定章君疇君就原章修訂、儘於二月二十四日以前、交會核議云、

▲漢壁禮路商聯會　昨日下午七時、漢壁禮路商界聯合會開緊急會議、到會職員二十餘人、由朱耀堂君提議閩仙遊軍隊慘殺學生事件、由主席宣讀詳細情形、結果請議推張賓芳君出席總會提議、朱舜臣提議磨坊橋河浜應請工部局從速塡平、以利交通、議決函請工部局注意、次討論義務夜校事畢、已鳴鐘十下、始散會云、

學校消息

▲家庭日新會　家庭日新會昨發通告、定今日（十七日）下午三時、在職工教育處開常會、

▲甯波旅滬公學　甯波旅滬同鄉會義務公學六所、創設以來、學生非常發達、該會學務主任烏君有鑒於此、擬將女學生另設一部、聘請女師教授、以資調劑、又悉該會各公學、俱於陰歷正月十六日開學云、

▲藝徒學校　閘北商務印書館、因培養印刷人材起見、特辦藝徒學校一所、去臘招考學生應考者多至四百人、迨揭曉正取五十名、備取十二名、前日正取生陸續到校、由程念劬醫師等檢查身體合格、然後入學、昨日上午十時行開學式、並由全體說明設學緣由、及藝徒之地位、次全體向國旗行禮、又次學生向校董教職員行禮、又次高翰卿鮑咸昌郁厚培謝蘅牕方巽光演說、

▲久記小學附屬義學　久記義務學校、爲久記社所辦、已歷兩載、學生數達八十人、今歲經久記社執行部議決、改爲久記小學附屬義務學校、編制、採取新學制、定爲前期小學四年、後期小學二年、學額一百六十名、男女兼收、校址在蘇州路、定於本月念六日開學、刻招收新生云、

▲惜陰商業夜校　該校設立於海甯路口、現正招收新生、定於本月念八日開學、校長爲嚴晉笙云、

▲光華影戲學校　斯校爲徐琥所辦、徐君留法專學影戲、造詣甚深、富有心得、在法曾演「腹外風光」「日從之戚」兩劇、及長片數種、極爲歐美人士稱許、客臘返國、頗思爲吾國影戲界盡力、惟於國內人才缺乏、決定先從培植人才入手、該校編制分攝影科演劇科兩種、一年畢業、學額一百名、男女兼收、校址在貴州路甯波路口、日來報名者甚爲踴躍云、

▲滬江女體校　西門唐家灣滬江女子體育專門學校、本學期定於陽歷二月二十日開學、業經聘就賀季英任指導員、又聘張筱湄女士教授英文唱歌、該校現招插班生云、

▲廣肇義學　廣肇義學爲廣肇公所所設、共有八校、學生千餘人、歷屆畢業者以百計、惟學生方面對於團體之結合尚鮮、精武師範劉誠賢有感於此、特商請闢教務長擬創設國技團、以普及體育爲主、於去年冬成立、團員有百人、分爲五隊、在一二校每日練習、前以校中放假、該團亦暫行停止上課、將於本月二十二日繼續練習云、

▲商務中學　本埠滿洲路商務中學、舊有學生二百餘人、本屆報名入學者尤爲踴躍、該校開學定於新正十六日云、

大觀園模型續展覽二日

江西路十二號英國婦女俱樂部（在大陸報新屋左首之松記公司樓上）、展覽楊合荑女士繪畫及新製大觀園模型二天、已誌前報、該會因中外參觀者極衆、今日（星期日）停止展覽一天、定明日（星期一）上午十一時至晚七時、繼續展覽一天、此後恐即完全收拾裝運出洋不再在滬展覽矣、

有利銀行在爪哇添設分行

英商有利銀行、近年在南洋方面營業頗形發達、茲爲便利行商起見、特又在爪哇（Tala）之梭魯耶（Sockaboy）地方、設立分行一所、聞定於本月十八日開幕云、

靈動電氣迴光燈現貨到滬

南京路勞合路口益貿易公司經售之靈動電氣迴光燈、久爲社會人士所歡迎、定購者頗爲踴躍、銷路暢旺、現悉該公司到有現貨、批發另售定價極廉云、

公共體育場今日比賽足球

本埠公共體育場足球隊中組、將於今日下午三時與韓國僑滬三處足球選手、在該場舉行比賽云、

時評

濬河經費　（宗）

修濬蘇州河事。自吳淞江水利協會議決籌欵自濬後。其能實行與否與開工之遲早。以經費能否完全籌足與籌欵期間之久暫爲斷。吾人以此事關係於主權商業交通水利者甚鉅。不憚迭次論列。督促籌欵之進行。乃往再數月。未見有切實之發展。上海商界方面已認定者約十七萬元。而其餘十三萬元會否續有認定。尙無所聞。且如米業雖認籌六萬元。而內部忽生意見。濬淞一分捐於焉停頓。設竟不繼續抽收。則已認者將不可恃。殊非大局之利。至八縣農田項下應徵之三十萬元。迄未聞有議決切實辦法者。似此延宕放任。推諉觀望。經費既屬虛懸。濬從何實施。吳淞江水利協會有鑒於此。分函八縣催認。深望八縣迅行認定。設法籌徵。而上海商業團體亦當急起直追。速將認欵籌足。雙方並進。庶有早日觀成之望。須知蘇州河之疏濬。實已不容稍緩。不見乎領袖領事已致函交涉使。請將蘇州河迅行設法整理改善乎。吾國人縱能容忍蘇州河之現狀。其如外人之不肯容忍乎。

小說特刊　第四期

黑臂纏

蘇紉

史華生到南洋來當小學校長有一年多了。在這自元旦至除夕完全是盛暑的南洋。他同他的同事和當地的紳士們一樣。每天祇穿着一套白帆布的西裝。在每天晚霞佈空的時候。他也時常一個人到海邊去散步納涼。嘴裏常常吟哦些詩詞。他那孤獨的性格。使得他在同事中不能得到一個知己。雖然他有一次發瘧疾的時候。他的同事們都是很慇懃的來慰問他。但在他看來。這些都是虛僞的表現。他們之中誰也不配做他知己。所以他常常是一個人去散步。他在南洋唯一的樂趣是游賞風景。次之是讀他心愛的幾部詩集。再次之。就是讀他從故鄉寄來的消息。

這天他的工作完後。獨自一個在寢室裏憑牕開眺。他計算他的愛人有兩個星期沒有來了。今天來的郵差怕有點東西給我吧。他正在凝想。遠遠的看見背着信袋的郵差。正從學堂的大門那兒進來。跑到門房裏去了。他趕快的跑下樓去。到門房裏去看信。那郵差正在一封一封的檢呢。有一封淺碧色信封的信。上邊寫着他的名字。那清秀的字跡。他一望就知道是他的曼因寫的。他便很快的把那封信拿了。跑回他的寢室裏去。

可憐的曼因。我們新婚纔不久。我就幾千里路的跑到這裏來。我真是太忍了。但我有什麼法子呢。在故鄉沒有我得意的地方。而你的父母又不許你隨我同來此地。我們本是並頭鳥。如今却做了雙飛燕了。我們的情懷。祇有天上的明月可以照見。我可憐的曼因呀。我每次讀你的信。我這顆心總要怔忡不安好幾天。你雖不怨我。但我曉得你心裏總有點不自在。你細情纏綿茹苦莫訴的信札。我看了總要流淚。我總要拿你給我繡着字的手帕拭淚。曼因呀。我幾次想毅然的辭職回國。我為了你犧牲在此地的地位都不惜。但一則為條約所拘束。二則此地那些可愛的學生我實在也捨不得數了一半就走。曼因。我只好對你不住了。我現在惟有怪我自己不好。我常時為什麼會輕易的應許他們的聘請。為什麼會忍心的離你遠行。我的愛人呀。倘使你現在在我面前時。我真想跪下來請求你的怨罪。我真想跪下來請求你的怨罪。」他從門房跑進他們寢室。便躺在床上。一路起了种种的思想。都如飛鳥般的一瞥就逝。慢慢的一個短髮複着前額的清秀的面龐。在他眼前現了出來。兩只含着怨意的眼睛。向他注視着。兩頰隱隱起了一層桃花的顏色。這個面龐越明顯了。微張着櫻唇。露出幾顆潔白的牙齒。欲語不語。而那副心事。却全在地的一雙眼睛裏表現出來。他被那個面龐注視着。額上微微出了幾顆汗。他纔一閃眼。那個影子很快的逃走了。「我的曼因呀。」他這麼歎了一聲。

我哥哈。了看信哩。」他見了他拿在手中的信。笑了出來。便同那封信接了一個吻。很小心的用刀尖把信封挑開。抽出裏邊粉紅色的信箋來看。那信上是這樣寫着。

「我親愛的華我現在不曉得還是告訴你還是不告訴你好。我還是告訴吧。但望你看見此信不要過於悲傷。原來年老的祖母她已於本月十八歸天了。那是一個淒清的夜裏。冷月掛在窗上。父親母親你的哥嫂和我都圍住了祖母的病榻。眼看着這位慈祥的祖母兩眼泛白而仙去。我們怎能不哭呢。尤其是我。我想你見了此信也必定哭個不休。我的華。祖母不是最疼愛我們倆的嗎。我不曾同你締婚的時候。母親不是想把白雪妹配你的嗎。幸虧祖母她老人家喜歡我。我纔得踏進你們的家門。雖然我同你結褵不久。你便遠涉重洋。去度你的教書生涯。我是空房獨守。但我是十分願意的。因為我已是你的人了。我便死了也是你的。現在我雖不能同你朝夕想對。但是我見了你的相片。讀了你的來信。我都能得到無量的快慰。要是沒有慈祥的祖母。我的地位怕給白雪妹所得的了。但現在祖母去世了。世界上最疼愛我們的人去世了。我那能不哭呢。這信紙上斑斑點點的。便是我的淚痕。我的華呀。我想你一定要與我同情。要放聲的大哭。或是要幽細的暗泣。我自己是禁不住要哭的。我也不來勸止你了。你還是去盡情的哭吧。

我又要記起你同我們臨別的那晚上了。那不是一個初冬的深夜嗎。你從朋友那兒回來。臉上給風吹得紅紅的。你告訴我已決定到南洋去。而且須於當夜便走。因為船是一天亮就開。我聽了幾乎要哭出來。但我知道是不能把你挽回的了。我便披了衣裳起來替你料理行裝。當我把你用得着的衣服書籍一件一件的裝入箱子的時候。我見你眼角噙着兩顆圓珠。同時我的淚也流下來。滴在一本古詩一首上面。你試翻開古詩源看看。也許有我的淚痕在上邊。也許就在十九首的孤頭上。你又記起你在祖母牀前告別的情景。祖母問你幾時回來。你說總要三年。她當時便不許你去。說是恐怕她不能再見你。你固執的性格終于違背了她老人家的命令。她老淚縱橫的囑咐你旅途要小心。身體冷了穿可多穿一件衣裳。不要在外面胡調。應當時常寫信回來。最後她還叫你能夠不去最好。但你終究去了。我要送你上船。你勸阻我。說船一天亮就開。恐怕回來身子著冷。你的好意固然可感。但你竟不讓我在你面前痛痛快快的哭一場。我祇能回我自己房裏去吞聲暗泣。我本來也沒有什麼話囑咐你。我所要說的。祖母都已替我說了。我想你在外邊。也定能遵從祖母的囑咐。你能遵從祖母的囑咐。你不曾離開我一樣。現在祖母去世了。你違了她老人家的命遠涉重洋。我想你一定後悔當夜為什麼不聽了她老人家的命令不去。但後悔是無益的。我願你對於祖母的遺命不要再忽視。父親母親也都是這樣盼望你。

我還要告訴你一件事。當祖母快同我們永訣的時候。她兩顆白眼向我們圍住牀邊的人週轉看了一下。她歎着氣說。畢生不曉得要幾時纔得回來。當時我第一個就哭了出來。後來我纔曉得很難為情。祖母又說。「不料我最喜歡的孫子。臨終不能見一面。唉。」這樣她老人家便閉目了。當時我哭。我不曉得那裏來的眼淚。我不曉得肚裏有些什麼苦處。我不曉得我的淚是否為祖母而流。我只覺得有一肚皮的委曲。我只覺得有滿腔辛酸的熱淚。我不由自己地放聲大哭。我聽得人家說我不辜負了老太太的一番疼愛。但我聽了這句話自己好像很慚愧。她祖母死後。母親她便想打電報叫你回來。她也是愛你的。有一年多不見你了。她對於你身體的安寧自然是很注意。但是父親不許。他說恐怕你忘了你的責任。我又不能向父親說可以叫你請一二個月的假。他們說起來總是我貪圖私情。我不能讓人那麽說我。所以當母親主張叫你回來時。我是莫被一詞。我實在也不能說呀。

這幾天因為料理喪事。總沒得空告訴你。明天已是頭七了。所以我在今晚偷空寫了這封信給你。這封信也許足以引起你的悲感。但人老了總要死。像祖母那麽慈祥。安見得不成神仙。我望你不要太傷過度。你縱不為我設想。也當牢記祖母同你臨別時的囑咐。句句都要牢記。尤其要時常寫信回來。我自己更沒有別的話說。

時候是六點鐘了。校役來請他去用晚餐。見他伏在桌子上在哭。你的曼因念四」幾張信箋如曾落在水裏的一樣。很濕的攤着。他哽咽着回答說。今天晚飯我不吃」。校役退了出去。心想史先生今天怕得到一點不好的消息。

明天。他的同事和學生們都看見他左臂上纏了一塊足有二寸闊的黑布。

你可看見我的兒子?!

秋蟲

我在北京住了六年。去年夏天。搬到一個很冷僻的地方。為的是貪圖房價便宜。而且房子又很整潔。前面有塊十畝多大的空地。空氣十分流動。在空地東北角上。有一間四圍無靠。破壞不堪極小的屋子。不僅是垣頹木朽。簡直連窗格和門扇都沒有了。起初搬來的兩天。看見這樣情形。以為不過是間荒廢的空屋罷了。也就沒有留意。

有一天夕陽西下的時候。我從外面回來。看見許多男女老幼。圍着那間破屋。指手畫脚。在那裏說說笑笑。我不禁動了好奇的心。走到人叢裏。伸着頸朝屋裏一望。見一年約六十多歲。形同乞婆似的白髮老婦。坐在地上。手中拿着一碗殘臘的冷飯。在那裏如蒼蠅見蜜一般。吃得十分高興。屋子裏擺着幾件破傢爛伙。塵土堆積。有一寸多厚。四壁蛛網密布。她的身旁。放着一根拐杖。和一把殘缺無邊的芭蕉扇。臉上又黃又瘦。身上穿的衣服。非常破爛。他正在寂寞愁悶的時候。得着這些人慰藉。她很表示歡迎和感謝的意思。從慘淡的顏色中。不覺露出無限愉快。

我當時回到家中。脫去長衫。休息了一會。吃完晚飯。再到門前踱踱。天色也漸漸昏黑了。破屋前的人。也都散盡了。只見老婦一個人坐在門坎上。搖着破扇兒。在那裏納涼。我自從這天見了她。腦海裏就留着一個極深的印象。總覺得有注意的必要。從今以後。我每天出進。必得對着這間破居。注神注視。

她每天起來極早。拿着一把半截的梳子。在頭上刮上幾刮。見著水車來了。就提著一個洋鐵罐。迎上前去。裝得滿滿一罐清水。這就是她一日的飲料。推水車的人。有見她可憐的狀態。又認識熟了。倒也很願意給她傾注。至於她的食料。却仗著四周住戶。將吃剩的殘羹冷飯。送來給她充飢。她並不沿門叫化。所以人。對她不甚厭惡。不過總是有一頓。沒一頓。冷一餐。熱一餐。也不能準時到口。

到了日中。熱度高了。她就跑到後面一顆大樹底下。躺著乘涼去了。這顆大樹。好像特地為他遮陰生的。等到太陽匿跡。那些男女老幼。又依舊來和她歡笑。她一天的生活。要算此時為最快活了。有時三五頑童。和她取鬧。在門前窺探。或拋擲瓦礫。她便揎袖揮拳。拾杖出逐。最後一無所獲。就惡詈不止。諸童反對她撫掌狂笑。

有人問起她的身世。只是傚傚地歎口氣。不肯答覆。經不得人多口雜。再三催促。他便說道。「苦啊。我是世界上最不幸的人啊。我經過的一切悲哀。都縈在我的心頭。是永遠不會消滅的。說起來話太長了串到如今。……又有甚麽說頭呢。我總是受命運的支配罷了。……」說到這個地方她的聲音。微帶嗚咽。身體都覺得顫動。枯乾的眼眶裏。也不免滴出幾點老淚。看她的樣子。真是有說不出的痛苦。

她的舉動和言語。每有不可思議的地方。一望而知。是受過了猛烈激刺。有神經病的人。她時常拉着鄰人問道。「你可看見我的兒子。他往那裏去了。他可幾時回來……」別人見她瘋顛似的。祇好順口答應我見過了他。說不久就要回來看你母親呢。」她聽完了。便哈哈大笑。歡喜的了不得。

鄰居有一老叟。住此已經三十多年了。看見她這樣舉動。很替她傷心。對衆說道。「唉。諸位不要笑她瘋顛。這就是她最大的心病啊。她住的這間破屋。從前是個小廟。裏面供的二郎神。很有靈感。此地住戶。看見這廟朽壞不堪。就湊資在西邊修了座新的。將神像移往。不到一個月。她同着一個三十多歲的少年。就來在這破廟裏安身。這少年她是的兒子。靠着拉車為生。人很純孝。母子二人。相依為命。每天早出晚歸。掙得的錢。也可勉強度日。那年直的戰爭的時候。有一天。她的兒子從清早出去。一直到夜深還不見回來。她很是着急。一連兩天。依然是渺無音信。她思子心切。如同服了猛烈劑一般的發狂。到第三天上。就奄奄一息了。得虧鄰居百般調護。纔得慶更生。但是從此以後。逢人便問。「你可看見我的兒子。他往那裏去了。他可幾時回來。」等到戰事平息。從戰地上面跑回來被拉去的苦力和車夫。傳出消息。總知道某某已在戰地上。飲了流彈死了。可是這個不幸的消息傳來。大家都相約嚴守秘密。不忍教他知道。減少她一些痛苦。可憐一直到現在。事隔數年。她還在倚閭悵望。逢人便問呢。」老叟說罷。唏噓不止。旁邊聽的人。也都酸鼻。

時光過的太快。轉眼又到冬日。她身上穿的那樣單薄的破衣。怎能敵得住這砭骨的朔風。她祇好伏在一塊又破又爛的棉絮上。戰抖抖恐做一團。如同刺猬一般。當時左右鄰居。看得難過。大家湊集了三四塊錢。我來一個木匠。把破屋的窗子上。釘了兩個蘇布米袋。又做了一扇門。免得冷風吹入。還給了她一身棉襖的褲衣。一條棉被。日食兩餐都煑得熱烘烘送給她吃。她此時可算得無凍無餒了。那裏知道不到二天。她腿上的棉褲。和屋裏的棉被。都不見了。仔細一問。纔知道她已經賣給打鼓的了。從此大家心中一冷。就不大過問。但是有心腸軟的人。仍舊替她難受。主張把她送到養老院去。作一永久有歸宿的打算。計畫成了。洋車僱好了。告訴她原委。送她前往。她抵死不行。反破口大罵。「你們太瞧不起我了。我是進養老院的人麽。我的兒子還沒回來呢。我還要在這裏等他呢。……」大家看見她這瘋瘋顛顛的樣子又氣又嘆。祇好相視失笑。在這個時候。忽然一陣狂風吹過。嗚嗚地響。彷彿是對她說道。你要看見你的兒子。除非是地下和夢裏啊。

贈送商林友報

商學士陳景新先生主任

材料豐富○體裁新穎
○精印二萬份○附郵
六個一分○郵贈一冊
○其中倘有許多利益
○如大徵求○大贈品
○索閱一冊○即能詳
悉○良機莫失○全年
十二冊特價一元郵費
一角○上海四川路一
百三十四號聯洋發刊
社

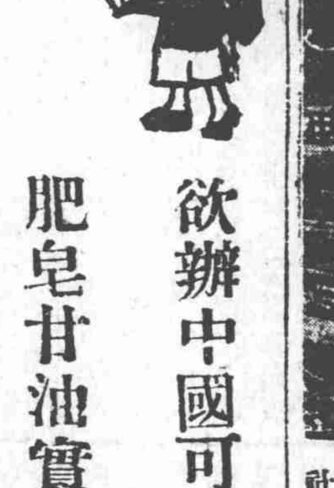

欲辦中國可靠之肥皂甘油實業者注意

茲有英商某肥皂廠設置上海因主人歸國不克兼顧特託本行廉價出售房屋地皮及一切生財等查該廠及公司開設上海已有多年置辦新巧機器出產各牌肥皂早已馳名寰球並免稅餉久為各界信任此番出售非營業不發達實因主人不能兼顧所致耳且價售底廉牌子奉送一舉兩得何樂不為願中國之欲興可靠實業者勿失良機（現售定價約八萬兩）

計開　售價約在八十萬兩左右

地皮　一萬一千二百七十四兩
房屋九十六平方尺　三萬三千六百兩
各種肥皂機　四萬三千六百三十一兩
甘油機　四萬三千另五十四兩
蒸汽鍋二只　二萬一千五百八十三兩

接洽處上海四川路一三四號錫南華行電話中央六八一五號

入會優待贈品章程

（贈品章程函索即寄）

如欲悉贈品詳章或東方銀公司入會章程將下列券裁寄即呈

優待券

錫南華行介紹會員入東方儲蓄銀公司特別優待券凡將此券裁下索閱該公司儲蓄章程以致入會者將第一次付款交本行上海總行後即有贈品證並收條章程寄奉可也

東方儲蓄銀公司特約經理　錫南華行總行啓　上海四川路一百三十四號

上等有殼夜光一表

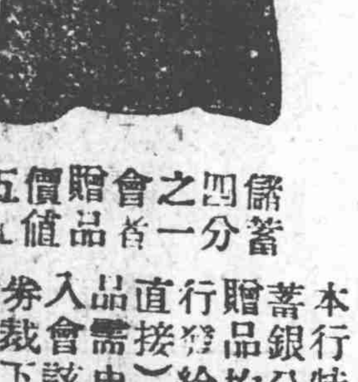

儲蓄四分之一會者贈品價值五元

保用十年金表一只　儲蓄全會者贈品價值三十元

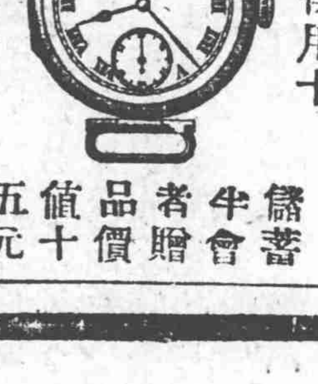

眞金保用十年手表一只　儲蓄半會者贈品價值十五元

本行特約代理東方儲蓄銀公司贈品事務凡儲蓄贈品均歸本行上海總行發給（故請與本行直接）凡欲得上列贈品需申明由本行介紹入會該公司並將優待券裁下塡明會單並付到第一次款項後本行即將贈品證券寄呈

請購國貨香烟　奉贈精美名畫

啓者○敝公司所出各種國貨香烟○辱蒙愛國同胞○提倡購吸○銷行之速○一日千里○茲為酬答○惠顧諸公之盛意起見○特製精美畫幅多種○以助諸君新年之興趣○茲訂贈送辦法如左○

（一）凡購金馬牌或大喜牌香烟六罐○或大長城香烟十罐者○槪贈「桐蔭蒔菊」中堂一張○

（一）凡購大喜牌或金馬牌香煙四罐○或大長城香煙六罐者○槪贈「倚門歸棹」橫額一張○

（一）凡購大鑽石香煙八罐者○贈銅架日曆一隻○

（一）凡積有十支大喜○或大長城空包三十個○十支統一○或寶塔空包五十個○均可換取桃花春思長條○或珈昭續史畫片一張○

中國南洋兄弟烟草公司謹啓